

**RELATÓRIO ANUAL
DE ATIVIDADES DA
PREFEITURA MUNICIPAL
DE CAMPO ALEGRE**

2025

2025

RELATÓRIO ANUAL DE
ATIVIDADES DA PREFEITURA
MUNICIPAL DE CAMPO ALEGRE



EXPEDIENTE

Coordenação Geral:

Luana Géssany da Silva Santos
Controladora Geral

Elaboração:

Prefeitura Municipal de Campo Alegre

Colaboração:

Representantes dos órgãos e autarquias

Projeto Gráfico e Diagramação:

Renildo José da Silva Santos

Fotos:

Assessoria de Comunicação de Campo Alegre

DADOS DE IDENTIFICAÇÃO DO MUNICÍPIO



Pauline de Fátima Pereira Albuquerque
Prefeita

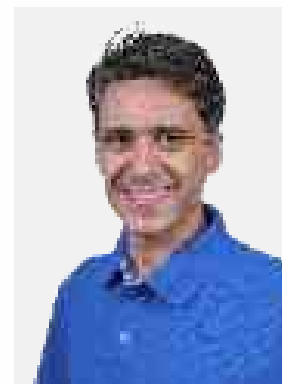

Leonardo De Paula Monteiro
Vice-prefeito

Município:
Campo Alegre

Razão Social:
Prefeitura Municipal de Campo Alegre
CNPJ: 12.264.628/0001-83
Endereço: Rua Senador Máximo, 35 - 1º Andar - Centro
Telefone: 82 3275-1505 FAX: 82 3275-1505
E-mail: prefeitura@campoalegre.al.gov.br



2025

RELATÓRIO ANUAL DE ATIVIDADES
DA PREFEITURA MUNICIPAL DE
CAMPO ALEGRE



APRESENTAÇÃO

O presente Relatório de Gestão, compõe o rol de documentos enviados anualmente ao Tribunal de Contas do Estado de Alagoas, em atendimento a Resolução Normativa 01/2016, e tem por desígnio além de estar em dia com as exigências dos órgãos de controle externo, evidenciar as principais realizações da administração direta e indireta da Prefeitura Municipal de Campo Alegre no exercício 2025, compilando e destacando as ações de todas as Secretarias, abordando aspectos de natureza orçamentária, financeira, fiscal, operacional e patrimonial e reunindo elementos que permitem uma visão de conformidade e desempenho dos atos de gestão praticados pelos ordenadores de despesa.

O relatório está organizado em três eixos temáticos, sendo eles: Desenvolvimento Humano, Social e Qualidade de Vida, Desenvolvimento Urbano e Econômico e Desenvolvimento Institucional integrados pelas diversas secretarias, entidades e demais órgãos da administração pública municipal.

SUMÁRIO

DESENVOLVIMENTO HUMANO, SOCIAL E QUALIDADE DE VIDA

Secretaria Municipal de Assistência Social e Direito a Cidadania	09
Secretaria Municipal Comunicação e Eventos	22
Secretaria Municipal de Educação	35
Secretaria Municipal de Cultura e Turismo	78
Secretaria Municipal de Esportes	84
Secretaria Municipal da Habitação e Regularização Fundiária	90
Secretaria Municipal da Juventude e Lazer	96
Secretaria Municipal da Mulher, Juventude e Idoso	102
Secretaria Municipal de Saúde	112

DESENVOLVIMENTO URBANO E ECONÔMICO

Secretaria Municipal de Agricultura e Meio Ambiente	150
AGIMCA - Agência Gerenciadora de Inspeção do Matadouro de Campo Alegre	157
Secretaria Municipal de Desenvolvimento Econômico e Geração de Emprego	159
Secretaria Municipal de Promoção ao Comércio, Serviços e Inovações	163
Secretaria Municipal de Infraestrutura	175
SAAE - Serviço de Abastecimento de Água e Esgoto	183
Secretaria Municipal de Segurança Institucional	190
Secretaria Municipal de Trânsito e Transporte	194
Secretaria Municipal de Urbanismo e Serviços Públicos	197

DESENVOLVIMENTO INSTITUCIONAL

Secretaria Municipal de Administração, Gestão e Patrimônio	206
Controladoria Interna	212
Secretaria Municipal de Finanças	218
FAPEN - Fundo de Aposentadoria e Pensão	225

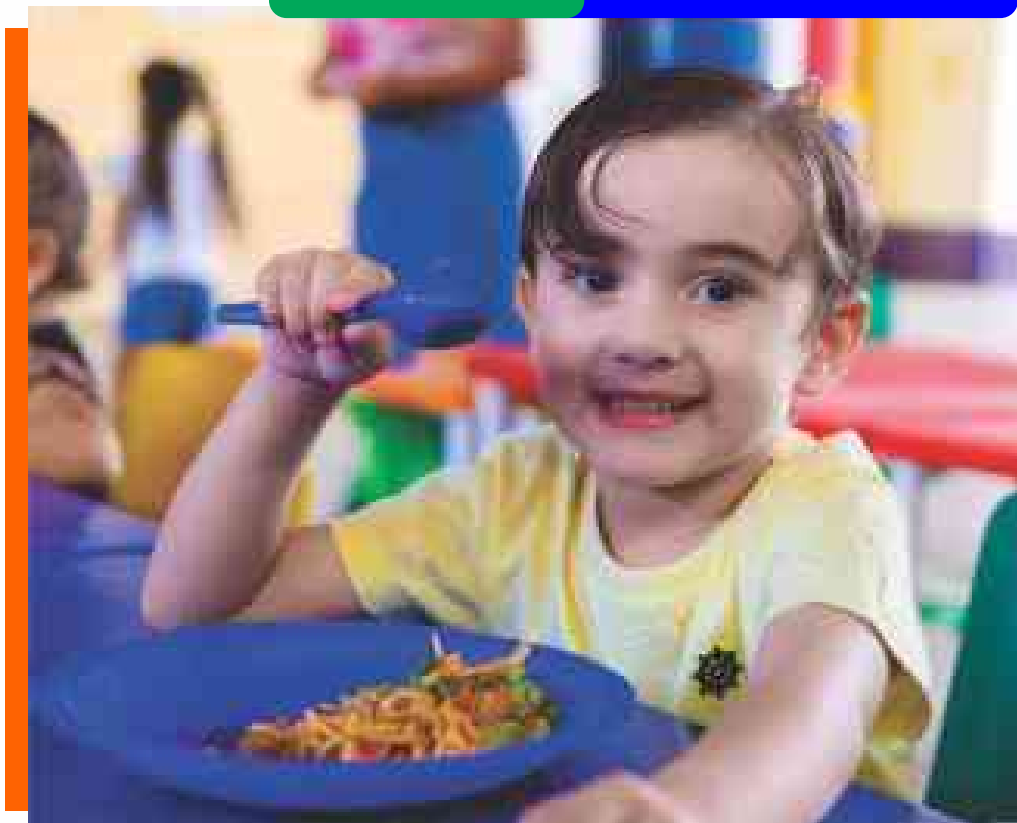



**DESENVOLVIMENTO
HUMANO, SOCIAL E
QUALIDADE DE VIDA**

1 | SECRETARIA MUNICIPAL DE ASSISTÊNCIA SOCIAL E DIREITO À CIDADANIA

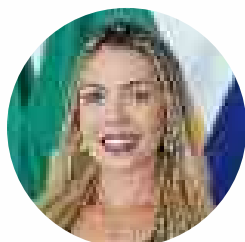

Secretária: Erika Laís de Oliveira Moreira
Endereço: Avenida Bom Jesus, 61 - Centro, Campo Alegre/AL
Funcionamento: das 07:30h às 12:00h e das 13:00h às 16:30h
E-mail: smascampoalegre@hotmail.com

APRESENTAÇÃO

A Secretaria Municipal de Assistência Social e Direito à Cidadania - SMASDC é o principal órgão executor da Política de Assistência Social em Campo Alegre - AL, é responsável pela garantia da Proteção Social prestada a quem dela necessitar, como também pela promoção da cidadania, através da implementação do Sistema Único de Assistência Social – SUAS

A Política de Assistência Social é financiada pelos três entes federados, possibilitando a prestação dos serviços de forma interrupta e com qualidade, respondendo as demandas das famílias mais vulneráveis que dela necessitam. No ano de 2025 foram gastos um total de R\$ 3.020.395,13.

Todos os equipamentos, serviços, programas e projetos funcionaram e atenderam seus objetivos e metas pactuadas. Proporcionando a minimização das mazelas da questão social e a superação da insegurança alimentar e nutricional.

No decorrer do documento estaremos apresentando aos números e registros fotográficos referentes aos equipamentos, serviços, programas e projetos executados no exercício de 2025.

ABRIGO REGIONAL HÉLIO VIEIRA GAMA

O Abrigo Regional Hélio Vieira Gama é um equipamento da Proteção Social Especial de Alta Complexidade, que atende adolescentes até os 18 anos incompletos que vivenciaram algum tipo de violação de direitos, sendo necessário a retirada do seio familiar. Fica situado no Distrito Luziápolis e referencia mais oito municípios alagoanos: Teotônio Vilela, Anadia, Belém, Coité do Noia, Junqueiro, Limoeiro de Anadia, Tanque D'arca e Taquarana.

O Abrigo Regional encerrou o ano com **19 pessoas institucionalizadas**, sendo **15 adolescentes** e **4 crianças**. Durante o ano de 2025, ocorreram as seguintes movimentações:



A equipe do abrigo realizou durante o ano:



Visita domiciliares



Atividades de fortalecimento de vínculos

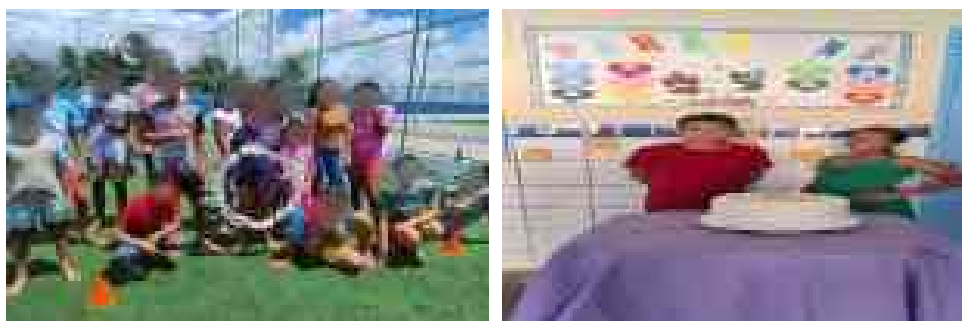

BENEFÍCIOS EVENTUAIS

Os benefícios eventuais foram regulamentados pela Lei nº 894 de 01 de agosto de 2018. Os benefícios caracterizam-se por seu caráter **suplementar e provisório**, prestados aos cidadãos e às famílias em virtude de **nascimento, morte, situações de vulnerabilidade temporária e de calamidade pública**. A concessão dos benefícios eventuais é realizada pelos CRAS.

CONCESSÃO DE BENEFÍCIOS EVENTUAIS DA ASSISTÊNCIA SOCIAL COMPARATIVO ANUAL

Benefício	2024	2025	2024	2025	2024	2025
Quantidade	Valor (R\$)	Quantidade	Valor (R\$)	Quantidade	Valor (R\$)	Quantidade
Aluguel Social	770	68	15	238	88	
Auxílio Natalidade	7.402	902	24	250	113	
Auxílio Funeral	18.204	604	20	268	119	
Auxílio Emergencial	16.124	427	48	112	69	
Total	59.500	200	115	678	329	

*O quantitativo de aluguel social é diminuído, portanto, sendo realizado para a construção classe pública o mês de dezembro. Os demais benefícios é a soma das concessões durante o ano.

Benefício Eventual – auxílio natalidade



Outro benefício eventual que merece destaque é o Aluguel Social, tendo em vista o impacto social gerado pelo mesmo, pois garante acesso a moradia digna e qualidade de vida aos beneficiários. **Em 2025, o valor gasto com o Aluguel Social totalizou R\$ 261.490,00.**



CADASTRO ÚNICO

De acordo com a portaria nº 810/2022 e decreto 11.016, o Cadastro único reúne informações de famílias com renda de até meio salário mínimo, podendo ser cadastradas famílias com renda maior, desde que estejam vinculadas a algum programa social ou esteja tentando entrar em algum programa. O cadastro funciona como um mapa para o governo identificar as necessidades da população em todo país. O Cadastro Único é uma importante ferramenta de planejamento de ações, programas e projetos, além de ser um marco orientador para conhecer a população mais vulnerável do nosso município.

De acordo com o Relatório de Informações Sociais, o quantitativo de famílias e pessoas inscritas no CadÚnico de Campo Alegre em fevereiro de 2026:



A procura da população para inscrição e atualização das informações no Cadastro Único é expressiva e fruto de um trabalho dinâmico e diário na oferta de atendimento para essa população. **Em Campo Alegre possuímos dois postos de atendimento do CadÚnico, sendo um na sede e um no Distrito Luziápolis, e a oferta de atendimento uma vez na semana no Multissetorial José Belo dos Santos no povoado Chã da Imbira.** Além dos postos fixos de atendimento, a equipe realiza diversas ações de busca ativa, além de promover atendimento itinerante nos povoados e locais mais afastados, garantindo acesso a toda população. Tendo como resultados, os quantitativos a seguir durante o ano de 2025:



Reuniões on-lines



Reuniões intersetoriais



Preparação do alimento para distribuição



COMPLEXOS NUTRICIONAIS

Os Complexos Nutricionais - Casas de Sopa - estão localizados na Sede do município, no povoado Chã da Imbira e no Distrito Luziápolis e atenderam em 2025, uma média geral de **1.000 beneficiários (as) mensalmente**, distribuídos entre a sede, povoados e o Distrito Luziápolis. **São custeados totalmente com recursos próprios.**

Os Complexos Nutricionais ofertam alimentos variados em seu cardápio, e em 2025 foram **73.129 kg de alimentos** como a Batata Doce, Macaxeira, Arroz, Feijão e Carne bovina, que foram utilizados para o preparo dos alimentos e foram produzidos **398.886 litros de alimentos.**

Alimento pronto para distribuição

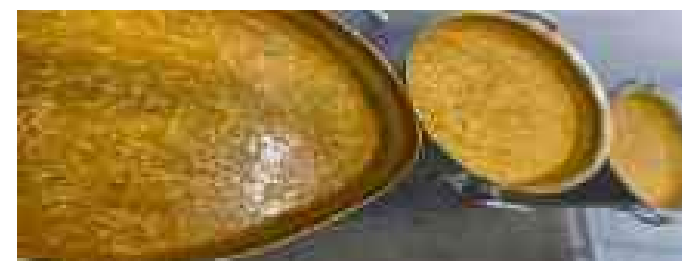

Beneficiarios do Complex Nutricional com seus baldes personalizados da sopa



ALIMENTOS	QUILOS
Carne Moída	12.960
Arroz	17.218
Carne Bovina sem osso	23.950
TOTAL	54.128



CONSELHOS DE DIREITOS VINCULADOS À SMASDC

A Secretaria de Assistência Social apresenta-se como órgão gestor responsável por **4 Conselhos de Direitos**, espaços de controle social que são essenciais para a democracia através da participação popular, participação governamental, de entidades da sociedade civil e de usuários (as) de serviços das políticas públicas. Todos os conselhos contam com o apoio da gestão para a execução das suas atividades.



CENTRO DE REFERÊNCIA DE ASSISTÊNCIA SOCIAL - CRAS

O CRAS é um equipamento da Proteção Social Básica, e tem como principal objetivo prevenir situações de risco e vulnerabilidade social. Campo Alegre possui dois equipamentos do CRAS, localizados no bairro do centro - sede do município, e o outro no Distrito Luziápolis.



Além desses quantitativos, as equipes técnicas do CRAS executam o Serviço de Proteção e Atendimento Integral à Família (PAIF) que tem como objetivo apoiar as famílias, prevenindo a ruptura de laços, promovendo o acesso a direitos e contribuindo para a melhoria da qualidade de vida. A equipe encerrou o ano acompanhando 575 famílias através do PAIF, sendo 220 famílias acompanhadas pelo CRAS Campo Alegre e 355 famílias acompanhadas pelo CRAS Luziápolis.

Reuniões de alinhamento entre os setores da SMASDC

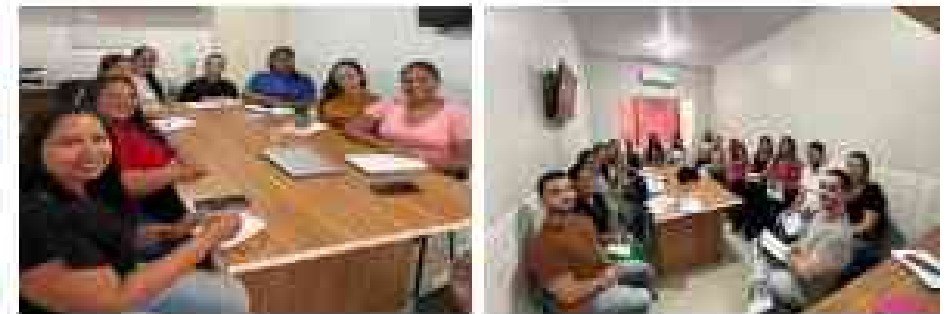

Reunião de alinhamento entre os CRAS



Reuniões on-line



Execução dos Grupos do PAIF



Participação direta em atividades da SMASDC



Projeto CRAS Inclusivo leva informações para os pacientes da Unidade Básica de Saúde José Firmino



Em 2025 o Programa Estadual Criança Alagoana beneficiou **1.421** usuárias no município de Campo Alegre, sendo **190 gestantes** e **1.231 crianças**.

CENTRO DE REFERÊNCIA ESPECIALIZADA DE ASSISTÊNCIA SOCIAL - CREAS

O CREAS é uma unidade estatal responsável pela oferta de serviço de orientação e apoio especializados e continuados para indivíduos e suas famílias que tiveram algum direito violado. Para isso, envolve um conjunto de profissionais que executam serviços, programas e projetos e realizam o

atendimento especializado no âmbito do Sistema Único de Assistência Social



A quantidade de encaminhamentos recebidos e realizados expressa a articulação da equipe técnica do CREAS com a rede de garantia de direitos dos diversos segmentos da sociedade. A equipe encerrou o ano **acompanhando 42 famílias** através do Serviço de Proteção e Atendimento Especializado a Famílias e Indivíduos – PAEFI e foi realizado **71 estudos de caso**.



A equipe do CREAS realizou muitas ações em diversos setores e equipamentos públicos como nas Unidades de Saúde, nos Serviços de Convivência e Fortalecimento de Vínculos, nas Escolas públicas municipais e estadual, entre outros. Essas atividades e ações foram destinadas a diferentes públicos como crianças, adolescentes, mulheres, famílias que possuem PCD, pessoa idosa e profissionais das diferentes políticas públicas. A realização de campanhas, palestras e atividades de orientação é de fundamental importância para o combate a todas as formas de violência e violação de direitos que permeiam a sociedade.

Reunião de alinhamento da equipe



Participação em conselhos de direitos e outros.



Reuniões intersetoriais



Reunião Comissão Selo UNICEF e Abrinq



PROGRAMA BOLSA ALEGRE



O Programa Bolsa Alegre é um programa de concessão direta de benefício – cesta básica. O programa foi **alterado pela Lei nº 1099**, de 08 de março de 2023. Tendo em vista a aproximação da equipe técnica dos CRAS junto aos beneficiários e a garantia de alimentação todos os meses as famílias em situa.

BENEFICIÁRIOS PROGRAMA BOLSA ALEGRE 2025 LOCALIDADES

LOCALIDADE	UNIDADE SAÚDE				MUNICÍPIO				TOTAL	
	UN	UN	UN	UN	UN	UN	UN	UN	UN	UN
ALTO ALEGRE	004	004	004	004	004	004	004	004	004	004
ALTO ALEGRE	004	004	004	004	004	004	004	004	004	004
ALTO ALEGRE	004	004	004	004	004	004	004	004	004	004
ALTO ALEGRE	004	004	004	004	004	004	004	004	004	004
ALTO ALEGRE	004	004	004	004	004	004	004	004	004	004
ALTO ALEGRE	004	004	004	004	004	004	004	004	004	004



PROGRAMA BOLSA FAMÍLIA

O Programa Bolsa Família é um programa de transferência de renda do Governo Federal, que beneficia indivíduos e suas famílias que estão em situação de pobreza - famílias com renda per capita de até R\$ 218,00 - identificadas no Cadastro Único para Programas Sociais.

Para receber o benefício é preciso estar inscrito no Cadastro Único, com os dados corretos e atualizados. Esse cadastramento é feito em postos de atendimento. Lembrando que, mesmo inscrita no Cadastro Único, a família não entra imediatamente para o Bolsa Família. **Todos os meses, o programa identifica, de forma automatizada,** as famílias que serão incluídas e que começarão a receber o benefício.

As famílias beneficiárias devem cumprir compromissos nas áreas da saúde e da educação para reforçar o acesso aos direitos sociais básicos. Segue panorama de quantidade de famílias beneficiadas e repasse mensal para pagamento do PBF no ano de 2025:



O Programa de transferência de renda representa uma injeção na economia local devido ao seu efeito multiplicador e com maiores efeitos sobre o PIB. No ano de 2025, o repasse total para pagamento do PBF foi de R\$ R\$ 29.501.887,00. As famílias também recebem a cada dois meses um incremento do vale gás, que totalizou um repasse de R\$ 277,456,00, **que somado ao repasse do PBF totalizou R\$ 29.779.343,00 de recursos injetados na economia municipal.**

Visitas domiciliares para Busca ativa:



Atualização, e averiguação cadastral.



PROGRAMA CRIANÇA FELIZ

O Programa Criança Feliz visa promover o desenvolvimento humano a partir do apoio e do acompanhamento do desenvolvimento infantil integral na primeira infância, por meio de **visitas domiciliares**, fomentando a autonomia do cuidado e do fortalecimento dos vínculos familiares através do **brincar**.

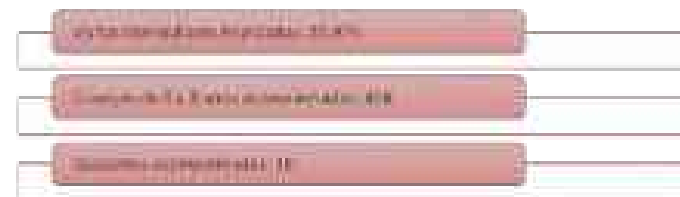

*O quantitativo de crianças e gestantes acompanhadas é o finalístico, por isso a quantidade exposta em relatório é do último mês de coleta de dados do ano (dezembro de 2025).

O Programa é desenvolvido dentro dos CRAS e atende crianças e gestantes da Sede do município, Povoado Mineiro e do Distrito Luziápolis.

Reunião de Alinhamento e Planejamento.

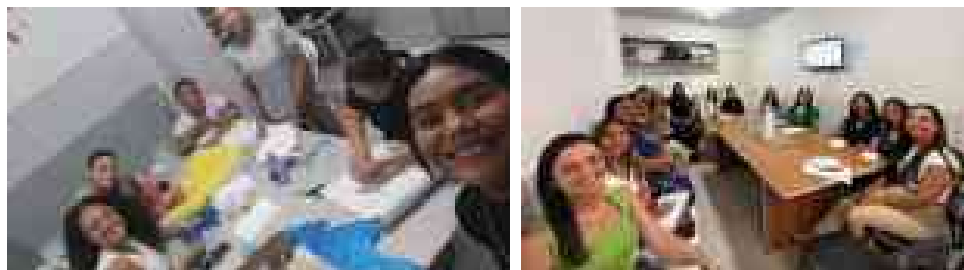

Visitas Domiciliares

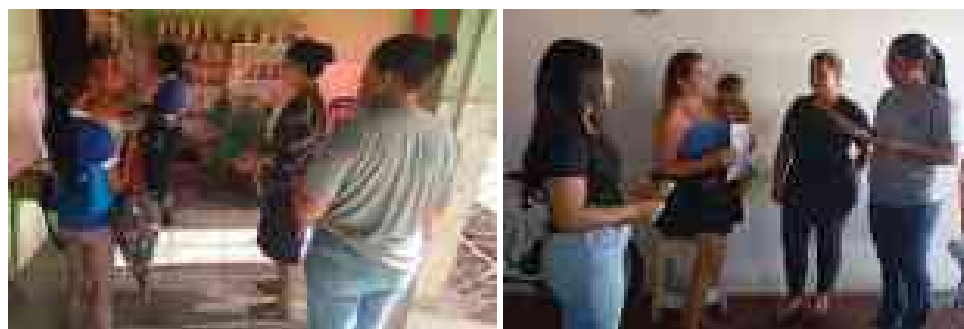

SELO UNICEF/ABRINQ

O Selo UNICEF e o Programa Prefeito (a) Amigo (a) da Criança da Fundação ABRINQ são iniciativas para melhorar as condições de vida das crianças e adolescentes no município, através de políticas públicas e ações intersetoriais, que resultem em avanços na garantia dos direitos.



O município em 2025 realizou em janeiro mais uma vez a adesão da nova edição (2025-2028) do Programa Prefeito (a) Amigo (a) da Criança e em maio adesão da edição (2025-2028) do Selo UNICEF, reafirmando o compromisso da Gestão sobre a defesa dos direitos das crianças e adolescentes campoalegrenses.

No Programa Prefeito Amigo da Criança em 2025 houve a inserção de dados e atividades realizadas na Plataforma Digital da Fundação ABRINQ, e participações online nas reuniões realizadas pela equipe técnica do Programa, no qual abordaram a metodologia do Programa e quais Mapas serão trabalhados no decorrer da edição, pontuando as temáticas: Políticas Sociais; Fortalecimento dos Conselhos; Gestão Pública e Redução de Desigualdades. Expondo com isso os prazos e o início da abertura do Mapa do Orçamento da Criança e do Adolescente- OCA de dezembro/2025 a fevereiro/2026.



Já no Selo UNICEF foram realizadas reuniões com a Comissão Intersetorial do Direito da Infância e da Adolescência dos SELOS; a Semana do Bebê; I Fórum Comunitário; Capacitações para a Rede Socioassistencial; Incentivo à participação de diversos cursos online e presenciais para equipes da saúde, educação e assistência social, além das ações do NUCA de Protagonismo Juvenil e eventos promovidos pelo UNICEF/ASSERTE.



Durante o ano o foco foi buscar estratégias para realização das atividades propostas pelos Selos, dessa forma cada ação planejada foi articulada inter-setorialmente, através de reuniões com a Comissão Intersectorial, tendo o monitoramento dos indicadores das políticas públicas e a mobilização social com profissionais e usuários (as). Em 2025, o setor desenvolveu:

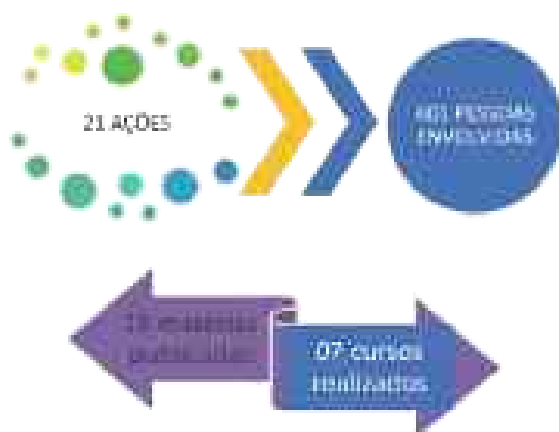

A abertura da XI Semana do Bebê foi uma atividade de grande proporção desenvolvida pelo setor no dia 23 de setembro de 2025 com o tema: “Valorizando a Primeira Infância: Educar, Cuidar e Amar” e contou com a participação de mais de 130 pessoas. A respectiva semana que costuma ser

realizada em agosto, precisou ser adiada em 2025 para seguir outras demandas advindas no mês de agosto. Porém, isso não prejudicou o andamento da atividade.



Em Campo Alegre a Semana do Bebê tornou-se Política Pública, através da Lei Municipal nº 836/2017 e proporciona às crianças e suas famílias momentos de integração, acesso às políticas públicas de Assistência Social, Saúde, Educação e entre outras. Através dessas atividades preventivas e oferta de serviços para a redução das desigualdades sociais, se fortalece o direito à sobrevivência e o desenvolvimento de crianças de até 6 anos, reduzindo com isso a mortalidade infantil e materna.



O encerramento da Semana do Bebê ocorreu no dia 26 de setembro com a entrega simbólica da chave da cidade ao primeiro bebê nascido em setembro. O momento contou com 111 participantes e teve duas apresentações culturais e uma Palestra referente a temática com a Psi-

cóloga Clínica e Escolar Aldynne Fernandes.



A realização da Semana do Bebê é um importante movimento intersetorial e interdisciplinar de valorização da primeira infância no âmbito do município. A programação contou com palestras, orientações, rodas de conversa, entre outras ações intersetoriais



O **I Fórum Municipal Comunitário do Selo UNICEF**, foi outro evento desenvolvido de ampla participação, no qual foi desenvolvido pelo setor em parceria com o CMDCA e as demais secretarias envolvidas na Comissão Intersetorial dos SELOS, como Assistência Social, Saúde, Educação, Juventude e Lazer e o NUCA. Se fizeram presentes 142 participantes, tendo representações do Poder Público, Autoridades, Conselheiros Tutelares e de Direito, Comunidade em Geral e os adolescentes do Núcleo de Cidadania dos Adolescentes -NUCA, do Conselho Municipal da Juventude e Grêmio Estudantil.

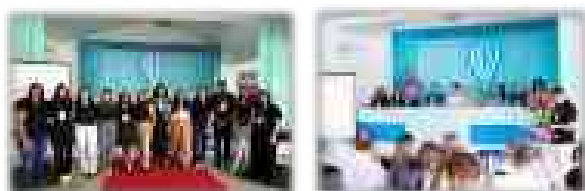

O evento foi realizado no Centro Social de Campo Alegre (CESCA), proporcionando um importante espaço de diálogo e construção coletiva voltada ao fortalecimento das políticas públicas voltadas à proteção, desenvolvimento e bem-estar de crianças e adolescentes



Durante o Fórum aconteceram duas palestras, a primeira com a assistente social e Articuladora do Selo UNICEF e ABRINQ Luiza Santana que abordou sobre a Metodologia do Selo UNICEF e o objetivo do Fórum Comunitário. E em seguida a também assistente social e Presidente do CMDCA Mônica Gomes abordou sobre a importância da participação comunitária e intersetorial para a construção de um futuro melhor para a infância e adolescência campo-alegrense. Reafirmando com isso o compromisso do Município em continuar empenhando esforços para garantir os direitos das crianças e adolescentes.

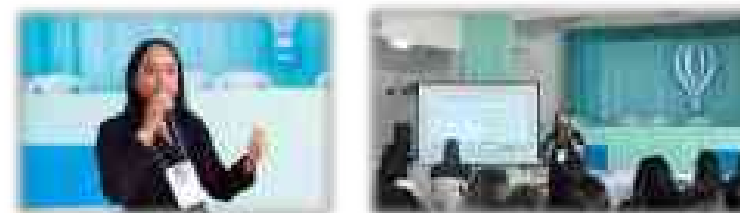

Vale salientar que antes do I Fórum Comunitário acontecer, ocorreu também o Pré Fórum, no intuito de organizar as ações estabelecidas pelo Selo UNICEF e facilitar o repasse das informações para os participantes do I Fórum Comunitário, contando com a participação das secretarias envolvidas na Comissão Intersetorial dos SELOS e a participação ativa dos adolescentes do Núcleo de Cidadania de Adolescentes - NUCA.



Através do I Fórum foi possível realizar em conjunto com a população o diagnóstico sobre a situação das crianças e adolescentes do município, construindo o Plano de Ação Municipal pelos Direitos de Crianças e Adolescentes e o Plano de Participação Cidadã do NUCA, que devem ser implementados ao longo desta edição do Selo UNICEF.



Após a realização do Fórum Comunitário a Comissão Intersetorial dos SELOS se reuniu para organizar toda a documentação necessária e encaminhar as informações necessárias para o UNICEF, através da Plataforma Crescendo Junto- PCJ. Seguindo as metas e prazos estabelecidos pelo SELO e pela ASSERTE.



Contudo, o ano foi de muito trabalho, tendo como objetivo central fortalecer e assegurar como prioridade as políticas públicas para a infância e adolescência.

SERVIÇO DE CONVIVÊNCIA E FORTALECIMENTO DE VÍNCULOS - SCFV

O Serviço de Convivência e Fortalecimento de Vínculos - SCFV é ofertado na Proteção Social Básica, referenciado a um CRAS, conforme dispõe a Tipificação Nacional dos Serviços Socioassistenciais (2009). O município dispõe de dois Centros de Convivências, localizados no Povoado Chã da Imbira e no Distrito Luziápolis. As atividades são desenvolvidas através de grupos, organizados por idades. A meta de participação do município é de **543 participantes, tendo sido superada com a participação de 569 participante, sendo 343 referenciados ao CRAS Sede – SCFV Chã da Imbira e Centro Dia da Pessoa Idosa e 200 referenciados ao CRAS Luziápolis – SCFV Luziápolis.**

Reunião de planejamento.

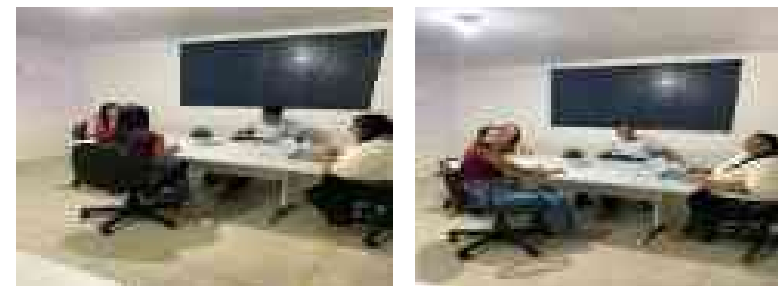

Atividades diversas com os grupos do SCFV



2 | SECRETARIA MUNICIPAL DE COMUNICAÇÃO E EVENTOS

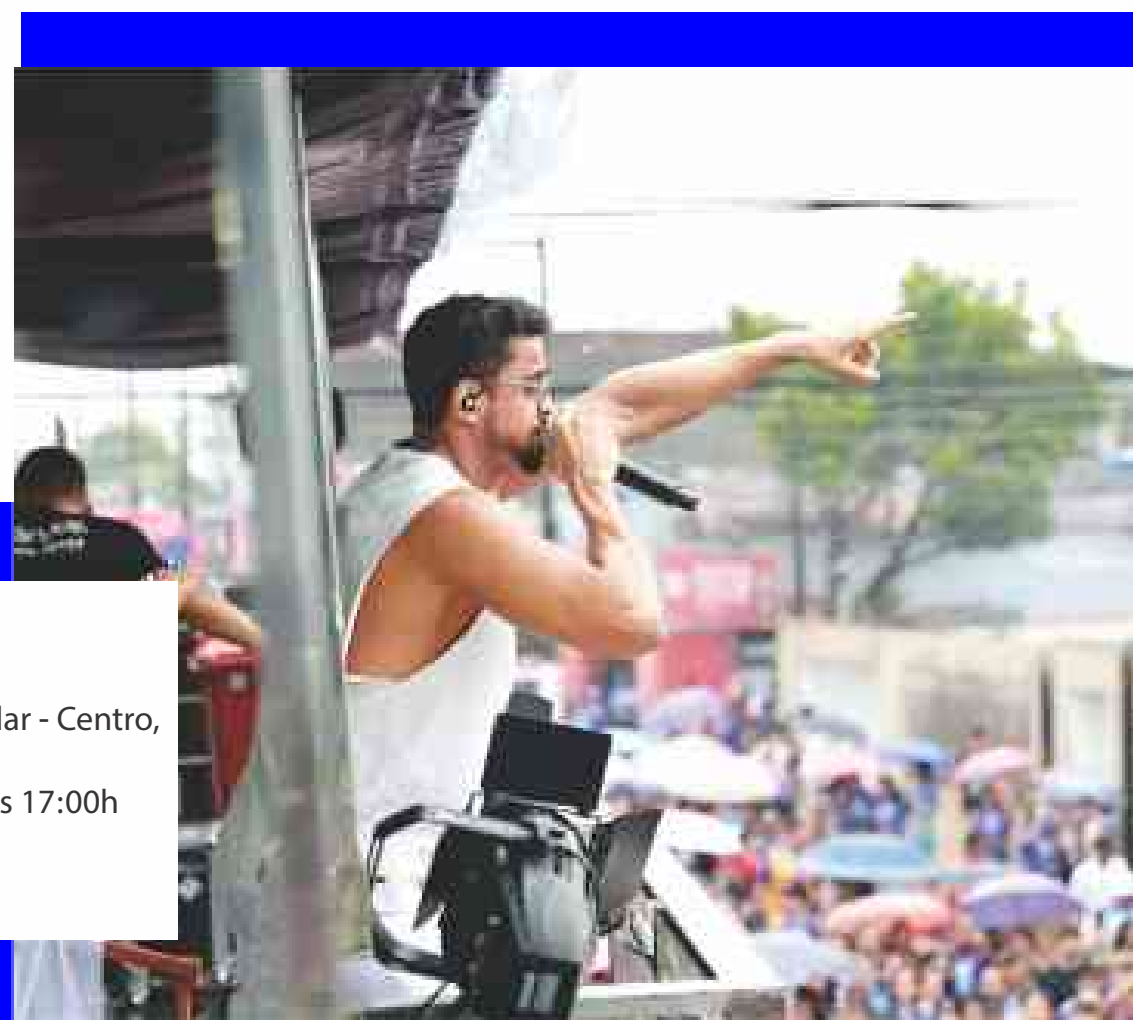

Secretário: Márcio José da Silva Oliveira
Endereço: Rua Senador Máximo, 35, 1º andar - Centro, Campo Alegre/AL
Funcionamento: Das 08:00h às 12:00h e das 13:00h às 17:00h
Email: ascomcampoalegre@hotmail.com

A Secretaria Municipal de Comunicação e Eventos é responsável pela realização dos principais eventos do calendário cultural do município assim como realiza as coberturas de todas as ações da Prefeitura Municipal de Campo Alegre, por meio de ações de divulgação, e organização dos grandes eventos da Gestão Municipal e assessoria de comunicação.

A pasta é responsável pela criação da identidade da Administração Municipal e pelos veículos de comunicação da prefeitura, entre eles o site Oficial da prefeitura, Redes Sociais, Divulgações por meio de Carros de publicidades e rádio.

Realizações de 2025

Mais de mil Romeiros de Campo Alegre viajaram na Romaria 2025 ao Juazeiro do Norte no Ceará

Na manhã de terça-feira 28 de Janeiro, mais de mil romeiros de todas as comunidades de Campo Alegre partiram em romaria rumo ao Juazeiro do Norte no Estado do Ceará, a terra do padre Cícero Romão Batista, conhecida também como a capital nordestina da fé.

Antes de pegar a estrada os romeiros se concentraram em frente à Igreja Matriz do Senhor Bom Jesus dos Aflitos, onde o Padre Jackson do Nascimento realizou a celebração da bênção dos romeiros, desejando que todos tenham uma romaria em paz, e retornem a cidade de fé renovada. Foi um momento muito bonito realizado com muita devoção a Deus.

A prefeita Pauline Pereira, o ex-prefeito Nicolas Pereira, vereados e secretários municipais visitaram todos os Ônibus, desejando uma abençoada romaria a todos.

Como vem acontecendo todos os anos, a gestão municipal deu total apoio para proporcionar a viagem tranquila de ida e volta dos fiéis católicos, que são devotos de Padre Cícero e de Nossa Senhora das Candeias.

A romaria contou com 23 ônibus, levando mais de 1.000 romeiros que participarão de missas, peregrinações e da tradicional subida da ladeira do horto do Padre Cícero.

Além dos ônibus a romaria conta com ambulâncias e carros de apoio dando todo suporte aos romeiros.

A prefeita Pauline Pereira também esteve juntamente com a comitiva de vereadores e secretários municipais onde se juntou aos romeiros nas celebrações em Juazeiro do Norte.



Bloco Infantil do Carnafolia Kids 2025 fez a alegria da garotada e famílias da sede e Luziápolis

Na quinta-feira 27 no distrito Luziápolis e nesta sexta-feira 28 de fevereiro em Campo Alegre, a folia e a diversão de centenas de crianças e familiares foram garantidas com a realização de mais uma edição do Bloco Infantil Carnafolia Kids, fazendo parte da programação oficial do Carnafolia 2025. Esse ano foi a maior edição do bloco, com uma participação em massa da criançada.

O evento promovido pela Prefeitura de Campo Alegre através da Secretaria Municipal de Comunicação e Eventos, Secretaria de Cultura e Diretoria de Cultura e contou com a animação da Banda Vertigem Kids, que desde a concentração e durante o percurso do bloco não teve quem ficasse parado. Centenas de crianças, papais, mães e parentes cheios de alegria e entusiasmo foram às ruas da cidade para prestigiar o segundo dia de festa do Carnaval 2025.

A prefeita Pauline Pereira, o gestor administrativo Nicolas Pereira, secretários municipais e vereadores também caíram na folia.



Mega arrastão com Okanalha arrasta mais de 12 mil pessoas no Carnafolia 2025 em Campo Alegre

O Carnafolia 2025 em Campo Alegre segue em grande estilo. Neste sábado 01 de fevereiro, sábado de Zé Pereira, um mega arrastão lotou as ruas e avenidas da cidade puxado pelo cantor baiano O KANALHA que arrastou uma grande multidão ao som do Trio Elétrico Mega BIZ.

O evento contou ainda com shows do cantor Johny Lopes que animou os foliões na concentração e no encerramento da Praça Multieventos aconteceu o show do cantor Wesley Farra.

O arrastão contou com muita agitação, repertórios com novos e antigos sucessos dos carnavais, além de muito brilho, cores e as resenhas que fazem parte do período carnavalesco, dando ênfase à alegria, paz e harmonia a esse que um dois maiores carnavais da história de Campo Alegre.

Estiveram presentes na avenida no meio da multidão a prefeita Pauline Pereira, o vice-prefeito Leonardo Monteiro, o deputado estadual Fernando Pereira, secretários municipais e vereadores.

O Carnafolia 2025 conta com um esquema de segurança organizado pela Secretaria de Segurança Institucional com a presença da Polícia Civil, Polícia Militar, Guarda Municipal e Seguranças particulares para garantir a segurança de todos os foliões.

Os grandes arrastões promovem o encontro de vários blocos, promovendo um colorido todo especial.

A festa terá continuidade com arrastões todos os dias até o dia 04 de Março com o tradicional arrastão da terça-feira de Carnaval em Campo Alegre.

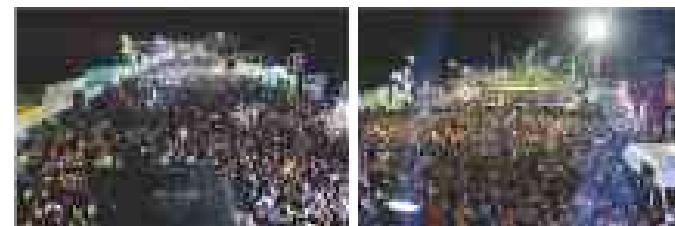

XVI edição do Bloco Os Pegadores de Galinha teve show com Banda NAGIBE que levou alegria ao Povoado de Chã da Imbira

Já são 16 anos de tradição, fazendo parte da programação oficial do Carnaval de Campo Alegre, O Bloco Os Pegadores de Galinha no Povoado Chã da Imbira é o evento principal do domingo de carnaval do município.

Este ano Os Pegadores de Galinha completou a sua décima sexta edição, que foi concretizada com muito sucesso neste domingo 02 de Março, com muita folia e animação.

O grande arrastão pelas ruas do Povoado teve como atração principal a Banda NAGIBE, que no percurso tocou os principais hits da atualidade e tocou os grandes sucessos dos grandes carnavais. No Encerramento a galera curtiu o show com o cantor Madson Melo.

A prefeita Pauline Pereira esteve presente ao lado de vereadores e secretários municipais que compareceram ao evento.

A festa teve apoio da Prefeitura Municipal de Campo Alegre, do deputado Fernando Pereira, do deputado Arthur Lira, entre outros parceiros.



Peruanno, Bora Bora e LanaKila fizeram a festa no arrastão do distrito Luziápolis

Nesta segunda-feira 03 de Março, aconteceu mais uma edição do tradicional arrastão da segunda-feira de Carnaval no Distrito Luziápolis, completando 20 anos de realizações. O agito começou por volta das 17 horas com a Banda Bora Bora, que desde a concentração na Avenida Santa Tereza tocou grandes sucessos agitando a massa e arrastando uma multidão.

Durante todo percurso a banda cantou músicas de sucesso da atualidade e relembrou tradicionais hits de carnavais passados.

A festa se encerrou na Praça Multieventos com shows do cantor Peruanno e do artista Pykkeno Porradao / Banda Lanakila que levantaram a galera. O evento teve a participação do Bloco TAMO JUMTO, Bloco do Boy e Bloco Vem com a Gente.

A prefeita Pauline Pereira, o ex-prefeito Nicolas Pereira, vereadores e secretários municipais caíram na folia junto à multidão se foliões.

Em mais uma edição a organização do arrastão em Luziápolis fez a diferença, a SMTT realizou o trabalho de isolamento do percurso do arrastão com apoio da Guarda Municipal, juntamente com a Polícia Militar deu total segurança a festa.



Shows com CHICANA, Trem Bala e Xote Elétrico marcam o encerramento do CARNAFOLIA 2025 em Campo Alegre

O momento mais aguardado do Carnaval de Campo Alegre todos os anos é o tradicional arrastão da Terça-feira de Carnaval. Momento em que todos os blocos realizados nos dias de folia se encontram e saem nas ruas e avenidas na frente, atrás e dos lados do trio elétrico.

O último dia do carnaval na cidade contou com três atrações, onde o grande arrastão teve como atração principal a Banda Chicana, que ao som do Trio Mega Biz percorreu o percurso da folia arrastando um verdadeiro “mar de gente”.

Desde as primeiras horas da tarde os foliões começaram a se concentrar no centro da cidade, vindos de todas as comunidades do município e de cidades da região. Os foliões esbanjavam alegria, disposição e aguardaram até o momento em que o Trio Elétrico saiu arrastando a galera na avenida.

Já na praça Multieventos aconteceram os shows com a Banda Trem Bala e a banda Xote Elétrico. Esse ano o carnaval de Campo Alegre foi considerado um dos melhores da história do município, com destaque para a estrutura, organização e grandes atrações.

A prefeita Pauline Pereira e o vice-prefeito Leonardo Monteiro estiveram no meio da folia do início ao fim da festa, recebendo o apoio dos foliões que se divertiram no melhor carnaval do interior de Alagoas.

Entre os presentes também a ex-prefeita Nicolas Pereira, vereadores e a equipe de secretários municipais.

O tradicional arrastão da terça-feira fechou os seis dias de folia, onde aconteceram eventos a no Povoado Chã da Imbira, Distrito Luziápolis e na sede do município.

Um dos principais destaques para a edição do Carnaval 2025 de Campo Alegre foi a segurança, onde a Secretaria Municipal de Segurança Institucional montou um grande esquema de segurança com apoio da Guarda Municipal, seguranças particulares e com suporte da Polícia Militar e Polícia Civil.



Shows com Luan Estilizado e Ana & Vanessa foi um sucesso no Povoado Chã da Imbira

Na noite deste sábado 22 de Março, foi realizada mais uma edição da tradicional festa do Povoado Chã da Imbira, que acontece todos os anos no final do mês de Março, mês em que comemora-se a festa do Glorioso São José, o padroeiro da comunidade.

Esse ano a festa teve como atrações a dupla campo-alegrense Ana & Vanessa e o cantor Luan Estilizado, que agitou o público com músicas marcantes de sua trajetória musical e hits da atualidade.

Pela segunda ano consultivo o show foi realizado no campo de futebol da comunidade, proporcionando um espaço mais amplo, mais confortável para o público e para toda organização do evento.

O gestor administrativo Duduzinho Pereira, os secretários Lakinho Roberto, Jelvane Medeiros, Márcio José, Jailson Valério participaram do evento.

O show é uma realização da prefeitura de Campo Alegre organizado pela Secretaria Municipal de Comunicação e Eventos em parceria com as demais secretarias que dão o suporte necessário para o sucesso do evento.



Prefeitura de Campo Alegre divulga a programação de shows da festa de 65 anos do município

Todos os anos a Prefeitura de Campo Alegre prepara uma grande festa para comemorar a Emancipação política de do município que é sem dúvidas o principal evento do calendário festivo da cidade todos os anos.

Este ano para comemorar os 65 anos de aniversário da “Cidade Carinho”, a prefeita Pauline Pereira e o vice-prefeito Leonardo Monteiro prepararam mais um grande evento que vai contar com grandes shows musicais.

A festa contará mais uma vez com atrações consagradas no cenário nacional como: Léo Foguete, Seu Desejo, Theuzinho, Parangolé, Berg Gonzaga e Cichinho do Pandeiro.

A festa começa no dia 05 de Junho em Campo Alegre com os shows de Léo Foguete e Theuzinho na praça Multieventos da cidade.

Já no dia 08 de Junho, após a Chama da Integração acontecerá um grande arrasarão saindo em frente à prefeitura com a Banda Parangolé, e em seguida na Praça Multieventos shows com Berg Gonzaga.

Já no dia 07 de agosto encerrando o ciclo de comemorações aos 65 anos do município, acontecerá no distrito Luziápolis os shows com a Banda Seu Desejo e o cantor Cichinho do Pandeiro.

Nos próximos dias também serão divulgadas as programações de inaugurações e outras realizações.



Festa de 65 Anos de Campo Alegre reúne milhares de pessoas para os shows de Theuzinho, Léo Foguete e Matheus Pereira

Nesta quinta-feira, 05 de junho aconteceu mais uma grande festa promovida Pela Prefeitura de Campo Alegre em comemoração aos dos 65 anos de Emancipação Política de Campo Alegre. Milhares de pessoas do município e de várias partes do estado de Alagoas lotaram a Praça Multieventos Darci Ferreira Rolim, e dançaram do início ao fim com as atrações da noite.

Theuzinho, Léo Foguete e Matheus Pereira cantaram muitos sucessos no palco, levando o público ao delírio. A energia e a animação foram contagiantes, com cada música cantada pela multidão presente.

O evento contou com um esquema de segurança para garantir a integridade de todos os participantes do município e os visitantes vindos de outras cidades

Além das atrações musicais, o evento contou com a presença de autoridades locais, que destacaram a importância da emancipação política de Campo Alegre e a importância de celebrar esse marco com festividades que envolvem toda a comunidade.

Os shows da emancipação foi um verdadeiro sucesso, reunindo pessoas de todas as idades em uma noite de celebração e entretenimento.

De acordo com a equipe de segurança, os shows reuniram mais de 20 mil pessoas na Praça Multieventos de Campo Alegre.

A festa continua no próximo domingo 08 de Junho, com a realização de um grande arrastão com a Banda Parangolé saindo em frente à Prefeitura Municipal às 09 horas da manhã e em seguida o show com o cantor Berg Gonzaga.

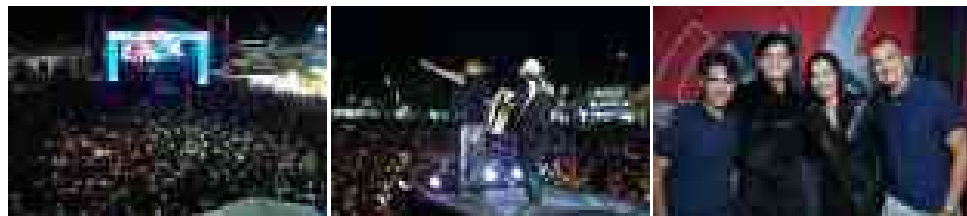

Banda Parangolé arrasta multidão em grande show fechando as festividades de 65 anos de Campo Alegre

Desde o dia 05 de Junho quando que os campo-alegrenses estão em festa em comemoração ao aniversário de 65 anos de emancipação política do município. Nos últimos dias foram shows musicais, inaugurações, entregas de casas, entregas de materiais nas escolas e muitas comemorações.

Neste domingo 08 de Junho, uma multidão participou da tradicional Chama Integração, onde o revezamento acontece nas primeiras horas do dia passando pelas principais comunidades, e em seguida todo mundo seguiu atrás do Trio Elétrico ao som da Banda Parangolé que diretamente de Salvador para sacudir a multidão.

O arrastão na manhã do dia do aniversário da cidade aconteceu pelo segundo ano consecutivo, e promete virar tradição, sendo uma inovação implantada pela gestão municipal onde milhares de pessoas participaram do evento em clima de celebração e união.

A festa começou em frente à Prefeitura Municipal e encerrou na Praça Multieventos Darci Ferreira Rolim, onde ainda teve o show do cantor Berg Gonzaga.



Milhares de pessoas participaram da Chama da Integração em comemoração aos 65 anos de Campo Alegre

O município de Campo Alegre comemorou neste domingo 08 de Junho, 65 anos de sua emancipação Política, e para comemorar a data, a Prefeitura Municipal preparou uma programação especial no aniversário do município.

Assim como tem sido nos últimos anos um dos momentos mais marcantes é a corrida da Chama da Integração, onde todas as comunidades do município participam do revezamento da tocha que representa a integração do município.

“É lindo vê o nosso povo em união”, esse é um dos trechos mais marcantes da música tema da Chama da Integração, onde durante o evento pessoas de todas as comunidades do município participaram expondo seu orgulho de ser campo-alegrense.

Como todos os anos a largada da corrida da chama aconteceu no Distrito de Luziápolis, passou pelo Povoado Chã da Imbira onde reúne pessoas do Povoado Mineiro e Usina Porto Rico, Bairro Belo Horizonte até chegar à sede do município. A chama da integração une todas as comunidades com o sentimento de união dos campo-alegrenses.

Durante o percurso teve a maciça participação do povo do município onde crianças, jovens, idosos, pessoas de todas as idades participaram do evento, que expressa o grande sentimento dos munícipes no dia da emancipação.

Após a corrida as autoridades e participantes da Chama se reuniram em frente à Prefeitura Municipal para o hasteamento dos pavilhões. O momento contou ainda com a participação da Filarmônica Emeriato Pereira que tocou o Hino Nacional Brasileiro e o Hino do município de Campo Alegre.

Na ocasião a prefeita Pauline Pereira discursou em frente à Prefeitura e falou do sentimento dos campo-alegrenses que com tantos avanços nos últimos anos sentem orgulho em dizer “Eu amo viver aqui”.

Em seguida foi realizado um grande arrastão pelas avenidas da cidade ao som da Banda Parangolé e o cantor Berg Gonzaga.

O evento contou com a participação da prefeita Pauline Pereira, do vice-prefeito Leonardo Monteiro, dos ex-prefeitos Álvaro Guimarães e Nicolas Pereira, vereadores, secretários municipais e o povo do município.



Comunidade Católica de Campo Alegre celebra mais uma edição da tradicional solenidade de Corpus Christi

A Paróquia do Bom Jesus dos Aflitos realizou nesta quinta-feira 319 de Junho, mais uma edição da celebração ao Dia de Corpus Christi. O evento cristão católico é uma das principais celebrações realizadas anualmente pela paróquia.

Este ano uma multidão de fiéis participou da celebração da Santa Missa que aconteceu na Igreja Matriz Senhor Bom Jesus dos Aflitos, e seguida da tradicional procissão do tapete. A celebração foi ministrada pelo pároco local Padre Jackson do Nascimento sendo mais momento de muita fé e devoção pelos fiéis presentes.

Todos os anos a população realiza a confecção de um grande tapete decorativo, para na manhã do dia de Corpus Christi, a realização da tradicional procissão do tapete. Ao longo dos anos o evento católico se tornou um dos principais acontecimentos no calendário religioso e cultural local.

O tapete é confeccionado à base de pó de serragem, folhas e tintas, mas algumas pessoas usam da criatividade usando outros materiais mais sofisticados.

Durante o percurso, belas obras de arte, mensagens religiosas, textos bíblicos e desenhos da fé cristã, tudo com muita criatividade de artistas anônimos que, como misto de fé e tradição, vem mantendo a cada ano o lindo tapete.

A confecção do tradicional tapete é sempre feita na noite que antecede a procissão, quando a população ano após ano não mede esforços para enfeitar as ruas por onde passa a procissão com o santíssimo sacramento.

O evento religioso é um dos principais acontecimentos do calendário religioso e cultural do município e todos os anos atrai milhares de pessoas de várias cidades de Alagoas e até de outros Estados

A celebração contou com a presença do deputado estadual Fernando Pereira, do vice-prefeito Leonardo Monteiro, do ex-prefeito Nicolas Pereira, vereadores, secretários municipais e a comunidade católica.

O evento conta com todo apoio da Prefeitura de Campo Alegre que envolve todas as secretarias municipais no suporte a paróquia.



O que é o evento

As comemorações ao dia de Corpus Christi em Campo Alegre é uma tradição que foi trazida ao município no ano de 1982, pelo saudoso professor Jorge Vieira da Costa, completando na edição 2025 a sua 43ª edição. Todos os anos o enorme tapete é confeccionado pelas mãos dos moradores da cidade que passam a noite inteira envolvidos na manutenção da tradição religiosa e cultural.

Projeto Caravana do Forró 2025 começa neste domingo no Bairro Pimenteira

O Projeto Caravana do Forró, uma realização da Prefeitura de Campo Alegre através da Secretaria de Comunicação e Eventos, Secretaria de Cultura e Turismo e Diretoria de Cultura e eventos da Secretaria de Educação, e esse anos acontecerá no Período de 22 de Junho a 04 de Julho.

O evento realiza apresentações de quadrilhas juninas e shows com os artistas locais nas comunidades, levando as tradições juninas para diferentes localidades do município.

O evento terá sua primeira noite neste domingo dia 22 de Junho no Bairro Pimenteira, com apresentações de quadrilhas juninas, e shows com o cantor Flávio Ricco e o Forrozão Xote Esticado.

O projeto ainda tem um efeito importante para a economia local, onde os barraqueiros tem a oportunidade de movimentar suas vendas com a comercialização de lanches, bebidas, entre outros.

A Caravana do Forró continua até o dia 04 de Julho com a seguinte programação:

Dia 22 de Junho - Pimenteira

Dia 23 de Junho - Encontro de Quadrilhas - Quadra João Dantas - Sede

Dia 24 de Junho - Bairro Belo Horizonte

Dia 27 de Junho - Encontro de Quadrilhas - Quadra Daniel José - Luziápolis

Dia 28 de Junho - Galeria Comercial - Luziápolis

Dia 29 de Junho - Conjunto Olival Tenório

Dia 04 de Julho - Povoado Chã da Imbira



Apresentações de quadrilhas e shows de forró no Bairro Pimenteira marcam a abertura da Caravana do Forró 2025

Neste domingo 22 de Junho, aconteceu à abertura da Caravana do Forró 2025 no Bairro Pimenteira. Esse ano os festejos juninos mais uma vez apresentará as tradições nordestinas nas comunidades, prestigiando os artistas campo-alegrenses e levando cultura para a população.

Na primeira noite de festa se apresentaram as quadrilhas, Junina Miguel Matias e Junina Zenóbia. Durante as apresentações os moradores do Bairro e os visitantes da festa aplaudiram as belas apresentações.

Em seguida aconteceram os shows com o cantor Flávio Ricco e a Banda Forrozão Xote Esticado que animaram o público presente.

O evento é organizado pela Prefeitura Municipal através da Secretaria Municipal de Comunicação e Eventos e a Secretaria Municipal de Cultura e Turismo, com integração de outras secretarias municipais.

O evento foi prestigiado por secretários municipais, e a população da comunidade.

O projeto ainda tem um efeito importante para a economia local, onde os barraqueiros tem a oportunidade de movimentar suas vendas com a comercialização de lanches, bebidas, entre outros.

A programação da Caravana do Forró segue com festas nas comunidades até o dia 04 de Julho.

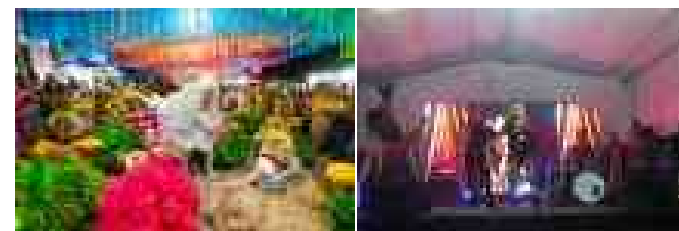

Última noite da Caravana do Forró 2025 levou apresentações de quadrilhas juninas e shows ao Povoado Chã da Imbira

Finalizamos com chave de ouro a Caravana do Forró 2025. Na noite desta sexta-feira, 04 de julho, os moradores do Povoado Chã da Imbira e adjacências puderam assistir as lindas apresentações das quadrilhas juninas da Escola Zenóbia Ferreira, Junina Miguel Matias e Junina da Escola Hildebrando, que deram mais um verdadeiro show de apresentações na ultima noite da Caravana do Forró 2025. O evento contou com a participação de pessoas de todas as idades, que participaram com alegria dos festejos.

Após as apresentações das quadrilhas juninas aconteceram no palco os shows com Forrozão Top 10 e Remy Ruan e Forró de LED. A galera dançou muito forró e curtiu bastante ao som dos artistas locais que animaram todas as noites de forró nos festejos juninos da cidade carinho.

Um dos momentos mais irreverentes do evento foi o concursos de forró onde 10 casais disputaram para quem dançava melhor, com uma premiação de R\$ 1.000,00 no primeiro lugar, R\$ 500,00 para o segundo lugar e R\$ 250,00 para o terceiro lugar. A premiação foi patrocinada pelo deputado estadual Fernando Pereira.

Estiveram presentes em mais uma noite do evento a prefeita Pauline Pereira, o vice-prefeito Leonardo Monteiro, o ex-prefeito e atual gestor administrativo Nicolas Pereira, o vereador Veio Popó, os empresários Carlos Monteiro e João Marcelo Tenório, secretários municipais e o povo da região.

A Caravana do Forró teve início no dia 22 de Junho, passando pelo Bairro Pimenteira, Belo Horizonte, Luziápolis, Chã da Imbira e Conjunto Olival Tenório, com a proposta de aproximar os festejos juninos de todas as comunidades. A caravana do Forró é uma realização da Prefeitura de Campo Alegre através da Secretaria de Comunicação e eventos, Secretaria de Cultura e Turismo e da Diretoria de cultura e eventos da SEMED.

O projeto ainda tem um efeito importante para a economia local, onde os barraqueiros / ambulantes tem a oportunidade de movimentar suas vendas com a comercialização de lanches, bebidas, entre outros.

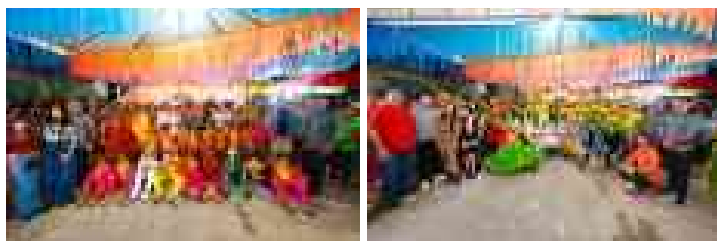

Shows com Seu Desejo, Cicinho do Pandeiro e Wesley Farra fecham o ciclo de festividades pelos 65 anos de Campo Alegre

As comemorações pelos 65 Anos de Emancipação Política de Campo Alegre iniciaram no dia 05 de Junho com Shows em Campo Alegre, e o encerramento aconteceu nesta quinta-feira 07 de Agosto na Praça Multi-eventos de Luziápolis.

O distrito foi palco de uma noite de shows incríveis com atrações imperdíveis, Banda Seu Desejo, Cicinho do Pandeiro e Wesley Farra que fizeram a galera vibrar com suas performances. A festa mais uma vez foi um sucesso absoluto, com as bandas apresentando repertório atualizado e animação do começo ao fim.

A prefeita Pauline Pereira, o ex-prefeito Nicolas Pereira, vereadores e secretários municipais participaram do evento com milhares de participantes.

Os shows fizeram parte da programação das festas de aniversário de emancipação política da cidade, que contou com shows na sede e no distrito, além de inaugurações de obras, eventos cívicos e a Corrida da Chama da Integração.

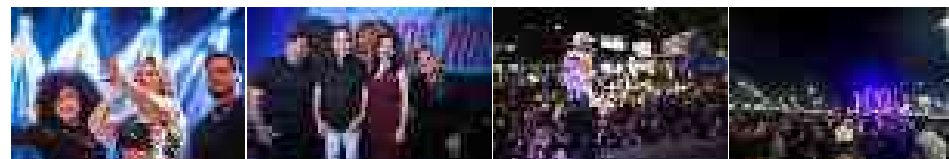

Comunidade Evangélica de Luziápolis celebra o primeiro dia de festa em comemoração ao Dia do Evangélico

A comunidade evangélica de Luziápolis viveu um momento especial em celebração ao Dia do Evangélico 2025. O evento realizado neste sábado 15, na Galeria Comercial do distrito contou com a participação inspiradora do Ministério de Louvor Presença e Glória, que conduziu momentos de adoração e gratidão a Deus, fortalecendo a fé e a união entre os presentes.

A festa reuniu fiéis de várias comunidades, e diferentes Igrejas Evangélicas reforçando o espírito de comunhão e o valor dessa data tão significativa para o povo cristão.

Foi uma noite marcada pela alegria, pela presença de Deus e pela participação de famílias inteiras.

A celebração do Dia do Evangélico em Luziápolis reafirma a importância da fé na vida da comunidade e o compromisso de promover eventos que elevam e fortalecem nossos valores cristãos

A organização ficou por conta da Ordem dos Ministros do Evangelho de Campo Alegre, que preparou tudo com dedicação e carinho para oferecer um encontro edificante e acolhedor. A festa cristã conta com todo apoio da Prefeitura de Campo Alegre.

No próximo dia 29 de Novembro será a vez da comemoração em Campo Alegre, com o show da Banda Cultura do Céu na Praça Multieventos Darci Ferreira Rolim.

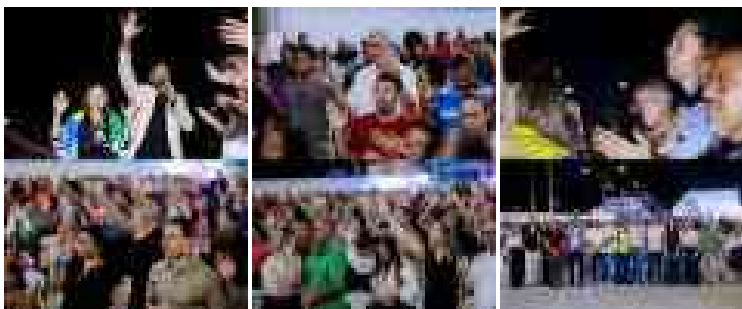

Dia do Evangélico em Campo Alegre foi celebrado com grande Show da Banda Cultura do Céu

A comunidade cristã evangélica de Campo Alegre vivenciou uma noite memorável de muitas bênçãos e louvores a Deus, neste sábado (29), onde foi realizada mais edição do grande evento que comemora o Dia do Evangélico em Campo Alegre que oficialmente acontece neste domingo 30 de novembro.

Evangélicos de diferentes igrejas da cidade carinho e da região compareceram ao evento que aconteceu na Praça Multieventos Darci Ferreira Rolim onde esse ano a data foi comemorada com um grande show da Banda Cultura do Céu que além de cantar seus lindos louvores fez impactantes pregações da palavra de Deus.

O evento também contou com momentos de ministrações da palavra de Deus. A festa do dia do evangélico é realização da Ordem dos Ministros do Evangelho do Município com o total apoio da Prefeitura Municipal reuniu mais de milhares de irmãos evangélicos numa noite de louvor e adoração.

A prefeita Pauline Pereira esteve no evento assim como os vereadores Kellyn Guimarães, Jura, André Nascimento, Toinho da Saúde e Jeane Nascimento, e alguns secretários municipais.

O Dia do Evangélico aprovado pela Câmara Municipal de Campo Alegre e sancionado pela prefeita Pauline Pereira em 2013. Desde então, a administração municipal e as Igrejas Evangélicas do município vem ampliando a dedicação e os esforços no sentido de valorizar a data (Dia 30 de novembro) e levar ao público evangélico campo-alegrense grandes atrações da música gospel nacional.

O evento também contou com a presença de pessoas de outras cidades que participaram do momento de louvor e adoração.

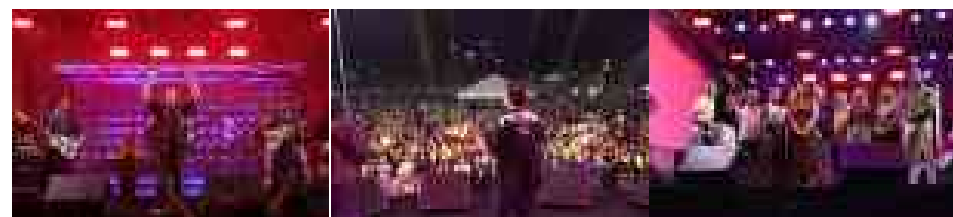

Campo-alegrenses comemoram a chegada de 2026 com shows e a tradicional queima de fogos

A tradicional festa de Réveillon em Campo Alegre foi mais uma vez sucesso total. A Praça Multieventos Darci Ferreira Rolim em Campo Alegre foi o palco da festa do Réveillon 2026 na Cidade Carinho. Para celebrar a chegada do ano novo, a Prefeitura Municipal preparou uma grande festa com a tradicional queima de fogos a meia noite e em seguida os shows com Ana e Vanessa, Cicinho do Pandeiro e Pagode do Farra.

Os preparativos para a chegada do Ano Novo começaram com a celebração da Santa Missa e as bênçãos do Ano Novo celebradas na Igreja Matriz do Bom Jesus dos Aflitos.

Quando os relógios marcaram a meia noite a tradicional queima de fogos iluminaram os céus na sede, distrito Luziápolis e Povoado Chã da Imbira marcando assim a virada do novo ano, e nos trouxe o sentimento de paz e esperança para o ano que inicia.

Na cidade a grande concentração de pessoas aconteceu mais uma vez na Praça Multieventos que também conta com o Parque de Diversões e atraiu milhares de pessoas que se confraternizaram nas comemorações do Ano Novo.

Já no distrito Luziápolis a prefeitura também fechou parceria o Clube Recreativo para funcionar de portas abertas para a população, garantindo uma celebração animada, com os shows do cantor Joseano VIP e a Banda Nosso Samba.

O evento foi organizado pela Prefeitura através da Secretaria Municipal de Comunicação e Eventos, com suporte das demais secretarias municipais como a Secretaria de Segurança Institucional que garantiu a segurança do evento.

Os secretários Márcio José (Comunicação e Eventos) e Jailson Valério (Segurança Institucional), Jadilson Araújo (Infraestrutura) estiveram no evento comemorando com a população.

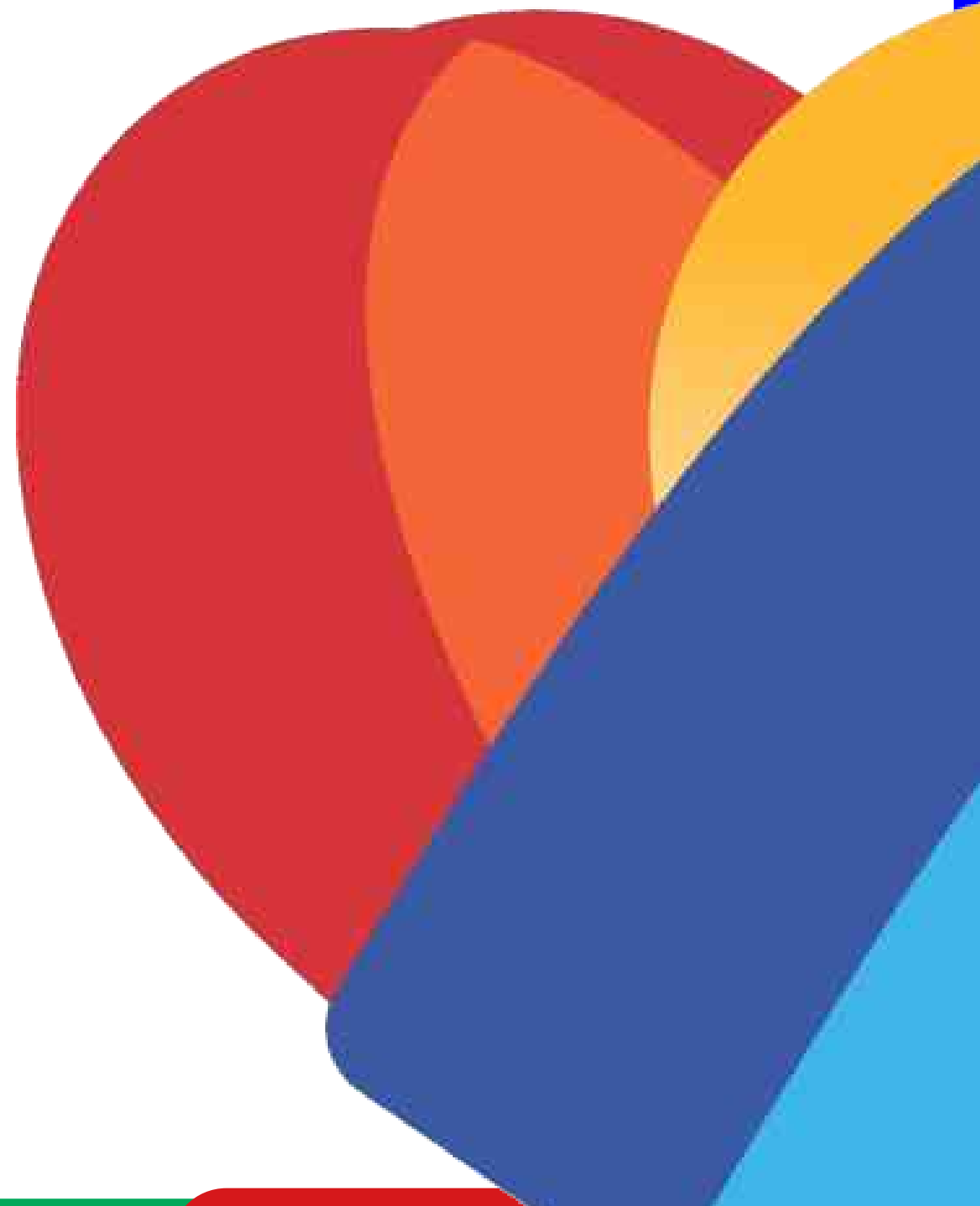
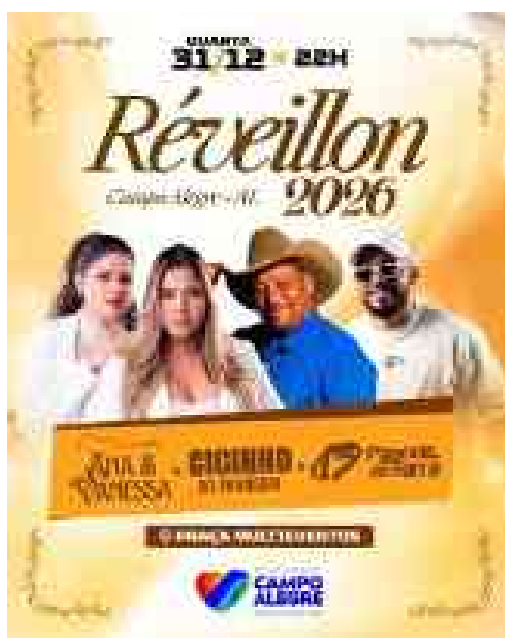

3 | SECRETARIA MUNICIPAL DE EDUCAÇÃO

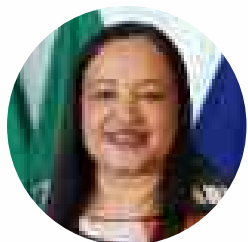

Secretária: Maria Márcia Nascimento dos Santos
Endereço: Rua Senador Máximo, nº 63 – Centro,
Campo Alegre/AL
Telefones: 82 9 9600-5025
Email: semedcaal@outlook.com | semedcaal@gmail.com

APRESENTAÇÃO

A Secretaria Municipal de Educação, por meio do presente Relatório de Gestão, apresenta um demonstrativo consolidado das execuções orçamentárias e principais ações desenvolvidas durante o exercício de 2025, que impactaram a gestão municipal da educação. Para tanto, constam neste documento ações realizadas com vistas na melhoria do ensino e aprendizagem, nas áreas de aquisição de bens e insumos para a manutenção da educação, suporte pedagógico, atividades educativas, formação de professores, além de investimento em pessoal docente e não docente. O propósito é levar transparência nos investimentos públicos, nas ações desenvolvidas justificando os investimentos realizados para a oferta da educação pública com qualidade social aos munícipes. Sendo assim, é possível evidenciar uma interação educativa em busca de uma educação pública de qualidade, democrática e com inclusão social, estruturada numa unidade de ação e na concepção de formação plena para cidadania, garantias com efetivo processo de ensino-aprendizagem como instrumento de desenvolvimento do sujeito, alicerçado no direito e no respeito à diversidade e pautado, sempre, na valorização e comprometimento de todos os agentes educacionais da Rede Pública Municipal de Ensino.

INTRODUÇÃO

A Rede Pública Municipal de Ensino, encerrou o ano letivo de 2025 com um total de 12.517 (doze mil, quinhentos e dezessete) matrículas, o que representa, em relação ao ano de 2024, um aumento de 21,34%, equivalendo a 2.201 (duas mil, duzentas e uma) novas matrículas. O total de matrículas, no ano de 2025, ficou distribuído de acordo com os quadros abaixo:

INEP	ESCOLA	5ª ANO	6ª ANO	7ª ANO	8ª ANO	9ª ANO	Matrículas	TOTAL
00000	SECRETARIA MUNICIPAL DE EDUCAÇÃO	1.000	1.000	1.000	1.000	1.000	5.000	5.000
00001	ESCOLA MUNICIPAL DE EDUCAÇÃO	1.000	1.000	1.000	1.000	1.000	5.000	5.000
00002	ESCOLA MUNICIPAL DE EDUCAÇÃO	1.000	1.000	1.000	1.000	1.000	5.000	5.000
00003	ESCOLA MUNICIPAL DE EDUCAÇÃO	1.000	1.000	1.000	1.000	1.000	5.000	5.000
00004	ESCOLA MUNICIPAL DE EDUCAÇÃO	1.000	1.000	1.000	1.000	1.000	5.000	5.000
00005	ESCOLA MUNICIPAL DE EDUCAÇÃO	1.000	1.000	1.000	1.000	1.000	5.000	5.000
00006	ESCOLA MUNICIPAL DE EDUCAÇÃO	1.000	1.000	1.000	1.000	1.000	5.000	5.000
00007	ESCOLA MUNICIPAL DE EDUCAÇÃO	1.000	1.000	1.000	1.000	1.000	5.000	5.000
00008	ESCOLA MUNICIPAL DE EDUCAÇÃO	1.000	1.000	1.000	1.000	1.000	5.000	5.000
00009	ESCOLA MUNICIPAL DE EDUCAÇÃO	1.000	1.000	1.000	1.000	1.000	5.000	5.000
00010	ESCOLA MUNICIPAL DE EDUCAÇÃO	1.000	1.000	1.000	1.000	1.000	5.000	5.000
00011	ESCOLA MUNICIPAL DE EDUCAÇÃO	1.000	1.000	1.000	1.000	1.000	5.000	5.000
00012	ESCOLA MUNICIPAL DE EDUCAÇÃO	1.000	1.000	1.000	1.000	1.000	5.000	5.000
00013	ESCOLA MUNICIPAL DE EDUCAÇÃO	1.000	1.000	1.000	1.000	1.000	5.000	5.000
00014	ESCOLA MUNICIPAL DE EDUCAÇÃO	1.000	1.000	1.000	1.000	1.000	5.000	5.000
00015	ESCOLA MUNICIPAL DE EDUCAÇÃO	1.000	1.000	1.000	1.000	1.000	5.000	5.000
00016	ESCOLA MUNICIPAL DE EDUCAÇÃO	1.000	1.000	1.000	1.000	1.000	5.000	5.000
00017	ESCOLA MUNICIPAL DE EDUCAÇÃO	1.000	1.000	1.000	1.000	1.000	5.000	5.000
00018	ESCOLA MUNICIPAL DE EDUCAÇÃO	1.000	1.000	1.000	1.000	1.000	5.000	5.000
00019	ESCOLA MUNICIPAL DE EDUCAÇÃO	1.000	1.000	1.000	1.000	1.000	5.000	5.000
00020	ESCOLA MUNICIPAL DE EDUCAÇÃO	1.000	1.000	1.000	1.000	1.000	5.000	5.000
00021	ESCOLA MUNICIPAL DE EDUCAÇÃO	1.000	1.000	1.000	1.000	1.000	5.000	5.000
00022	ESCOLA MUNICIPAL DE EDUCAÇÃO	1.000	1.000	1.000	1.000	1.000	5.000	5.000
00023	ESCOLA MUNICIPAL DE EDUCAÇÃO	1.000	1.000	1.000	1.000	1.000	5.000	5.000
00024	ESCOLA MUNICIPAL DE EDUCAÇÃO	1.000	1.000	1.000	1.000	1.000	5.000	5.000
00025	ESCOLA MUNICIPAL DE EDUCAÇÃO	1.000	1.000	1.000	1.000	1.000	5.000	5.000
00026	ESCOLA MUNICIPAL DE EDUCAÇÃO	1.000	1.000	1.000	1.000	1.000	5.000	5.000
00027	ESCOLA MUNICIPAL DE EDUCAÇÃO	1.000	1.000	1.000	1.000	1.000	5.000	5.000
00028	ESCOLA MUNICIPAL DE EDUCAÇÃO	1.000	1.000	1.000	1.000	1.000	5.000	5.000
00029	ESCOLA MUNICIPAL DE EDUCAÇÃO	1.000	1.000	1.000	1.000	1.000	5.000	5.000
00030	ESCOLA MUNICIPAL DE EDUCAÇÃO	1.000	1.000	1.000	1.000	1.000	5.000	5.000
00031	ESCOLA MUNICIPAL DE EDUCAÇÃO	1.000	1.000	1.000	1.000	1.000	5.000	5.000
00032	ESCOLA MUNICIPAL DE EDUCAÇÃO	1.000	1.000	1.000	1.000	1.000	5.000	5.000
00033	ESCOLA MUNICIPAL DE EDUCAÇÃO	1.000	1.000	1.000	1.000	1.000	5.000	5.000
00034	ESCOLA MUNICIPAL DE EDUCAÇÃO	1.000	1.000	1.000	1.000	1.000	5.000	5.000
00035	ESCOLA MUNICIPAL DE EDUCAÇÃO	1.000	1.000	1.000	1.000	1.000	5.000	5.000
00036	ESCOLA MUNICIPAL DE EDUCAÇÃO	1.000	1.000	1.000	1.000	1.000	5.000	5.000
00037	ESCOLA MUNICIPAL DE EDUCAÇÃO	1.000	1.000	1.000	1.000	1.000	5.000	5.000
00038	ESCOLA MUNICIPAL DE EDUCAÇÃO	1.000	1.000	1.000	1.000	1.000	5.000	5.000
00039	ESCOLA MUNICIPAL DE EDUCAÇÃO	1.000	1.000	1.000	1.000	1.000	5.000	5.000
00040	ESCOLA MUNICIPAL DE EDUCAÇÃO	1.000	1.000	1.000	1.000	1.000	5.000	5.000
00041	ESCOLA MUNICIPAL DE EDUCAÇÃO	1.000	1.000	1.000	1.000	1.000	5.000	5.000
00042	ESCOLA MUNICIPAL DE EDUCAÇÃO	1.000	1.000	1.000	1.000	1.000	5.000	5.000
00043	ESCOLA MUNICIPAL DE EDUCAÇÃO	1.000	1.000	1.000	1.000	1.000	5.000	5.000
00044	ESCOLA MUNICIPAL DE EDUCAÇÃO	1.000	1.000	1.000	1.000	1.000	5.000	5.000
00045	ESCOLA MUNICIPAL DE EDUCAÇÃO	1.000	1.000	1.000	1.000	1.000	5.000	5.000
00046	ESCOLA MUNICIPAL DE EDUCAÇÃO	1.000	1.000	1.000	1.000	1.000	5.000	5.000
00047	ESCOLA MUNICIPAL DE EDUCAÇÃO	1.000	1.000	1.000	1.000	1.000	5.000	5.000
00048	ESCOLA MUNICIPAL DE EDUCAÇÃO	1.000	1.000	1.000	1.000	1.000	5.000	5.000
00049	ESCOLA MUNICIPAL DE EDUCAÇÃO	1.000	1.000	1.000	1.000	1.000	5.000	5.000
00050	ESCOLA MUNICIPAL DE EDUCAÇÃO	1.000	1.000	1.000	1.000	1.000	5.000	5.000
00051	ESCOLA MUNICIPAL DE EDUCAÇÃO	1.000	1.000	1.000	1.000	1.000	5.000	5.000
00052	ESCOLA MUNICIPAL DE EDUCAÇÃO	1.000	1.000	1.000	1.000	1.000	5.000	5.000
00053	ESCOLA MUNICIPAL DE EDUCAÇÃO	1.000	1.000	1.000	1.000	1.000	5.000	5.000
00054	ESCOLA MUNICIPAL DE EDUCAÇÃO	1.000	1.000	1.000	1.000	1.000	5.000	5.000
00055	ESCOLA MUNICIPAL DE EDUCAÇÃO	1.000	1.000	1.000	1.000	1.000	5.000	5.000
00056	ESCOLA MUNICIPAL DE EDUCAÇÃO	1.000	1.000	1.000	1.000	1.000	5.000	5.000
00057	ESCOLA MUNICIPAL DE EDUCAÇÃO	1.000	1.000	1.000	1.000	1.000	5.000	5.000
00058	ESCOLA MUNICIPAL DE EDUCAÇÃO	1.000	1.000	1.000	1.000	1.000	5.000	5.000
00059	ESCOLA MUNICIPAL DE EDUCAÇÃO	1.000	1.000	1.000	1.000	1.000	5.000	5.000
00060	ESCOLA MUNICIPAL DE EDUCAÇÃO	1.000	1.000	1.000	1.000	1.000	5.000	5.000
00061	ESCOLA MUNICIPAL DE EDUCAÇÃO	1.000	1.000	1.000	1.000	1.000	5.000	5.000
00062	ESCOLA MUNICIPAL DE EDUCAÇÃO	1.000	1.000	1.000	1.000	1.000	5.000	5.000
00063	ESCOLA MUNICIPAL DE EDUCAÇÃO	1.000	1.000	1.000	1.000	1.000	5.000	5.000
00064	ESCOLA MUNICIPAL DE EDUCAÇÃO	1.000	1.000	1.000	1.000	1.000	5.000	5.000
00065	ESCOLA MUNICIPAL DE EDUCAÇÃO	1.000	1.000	1.000	1.000	1.000	5.000	5.000
00066	ESCOLA MUNICIPAL DE EDUCAÇÃO	1.000	1.000	1.000	1.000	1.000	5.000	5.000
00067	ESCOLA MUNICIPAL DE EDUCAÇÃO	1.000	1.000	1.000	1.000	1.000	5.000	5.000
00068	ESCOLA MUNICIPAL DE EDUCAÇÃO	1.000	1.000	1.000	1.000	1.000	5.000	5.000
00069	ESCOLA MUNICIPAL DE EDUCAÇÃO	1.000	1.000	1.000	1.000	1.000	5.000	5.000
00070	ESCOLA MUNICIPAL DE EDUCAÇÃO	1.000	1.000	1.000	1.000	1.000	5.000	5.000
00071	ESCOLA MUNICIPAL DE EDUCAÇÃO	1.000	1.000	1.000	1.000	1.000	5.000	5.000
00072	ESCOLA MUNICIPAL DE EDUCAÇÃO	1.000	1.000	1.000	1.000	1.000	5.000	5.000
00073	ESCOLA MUNICIPAL DE EDUCAÇÃO	1.000	1.000	1.000	1.000	1.000	5.000	5.000
00074	ESCOLA MUNICIPAL DE EDUCAÇÃO	1.000	1.000	1.000	1.000	1.000	5.000	5.000
00075	ESCOLA MUNICIPAL DE EDUCAÇÃO	1.000	1.000	1.000	1.000	1.000	5.000	5.000
00076	ESCOLA MUNICIPAL DE EDUCAÇÃO	1.000	1.000	1.000	1.000	1.000	5.000	5.000
00077	ESCOLA MUNICIPAL DE EDUCAÇÃO	1.000	1.000	1.000	1.000	1.000	5.000	5.000
00078	ESCOLA MUNICIPAL DE EDUCAÇÃO	1.000	1.000	1.000	1.000	1.000	5.000	5.000
00079	ESCOLA MUNICIPAL DE EDUCAÇÃO	1.000	1.000	1.000	1.000	1.000	5.000	5.000
00080	ESCOLA MUNICIPAL DE EDUCAÇÃO	1.000	1.000	1.000	1.000	1.000	5.000	5.000
00081	ESCOLA MUNICIPAL DE EDUCAÇÃO	1.000	1.000	1.000	1.000	1.000	5.000	5.000
00082	ESCOLA MUNICIPAL DE EDUCAÇÃO	1.000	1.000	1.000	1.000	1.000	5.000	5.000
00083	ESCOLA MUNICIPAL DE EDUCAÇÃO	1.000	1.000	1.000	1.000	1.000	5.000	5.000
00084	ESCOLA MUNICIPAL DE EDUCAÇÃO	1.000	1.000	1.000	1.000	1.000	5.000	5.000
00085	ESCOLA MUNICIPAL DE EDUCAÇÃO	1.000	1.000	1.000	1.000	1.000	5.000	5.000
00086	ESCOLA MUNICIPAL DE EDUCAÇÃO	1.000	1.000	1.000	1.000	1.000	5.000	5.000
00087	ESCOLA MUNICIPAL DE EDUCAÇÃO	1.000	1.000	1.000	1.000	1.000	5.000	5.000
00088	ESCOLA MUNICIPAL DE EDUCAÇÃO	1.000	1.000	1.000	1.000	1.000	5.000	5.000
00089	ESCOLA MUNICIPAL DE EDUCAÇÃO	1.000	1.000	1.000	1.000	1.000	5.000	5.000
00090	ESCOLA MUNICIPAL DE EDUCAÇÃO	1.000	1.000	1.000	1.000	1.000	5.000	5.000
00091	ESCOLA MUNICIPAL DE EDUCAÇÃO	1.000	1.000	1.000	1.000	1.000	5.000	5.000
00092	ESCOLA MUNICIPAL DE EDUCAÇÃO	1.000	1.000	1.000	1.000	1.000	5.000	5.000
00093	ESCOLA MUNICIPAL DE EDUCAÇÃO	1.000	1.000	1.000	1.000	1.000	5.000	5.000
00094	ESCOLA MUNICIPAL DE EDUCAÇÃO	1.000	1.000	1.000	1.000	1.000	5.000	5.000
00095	ESCOLA MUNICIPAL DE EDUCAÇÃO	1.000	1.000	1.000	1.000	1.000	5.000	5.000
00096	ESCOLA MUNICIPAL DE EDUCAÇÃO	1.000	1.000	1.000	1.000	1.000	5.000	5.000
00097	ESCOLA MUNICIPAL DE EDUCAÇÃO	1.000	1.000	1.000	1.000	1.000	5.000	5.000
00098	ESCOLA MUNICIPAL DE EDUCAÇÃO	1.000	1.000	1.000	1.000	1.000	5.000	5.000
00099	ESCOLA MUNICIPAL DE EDUCAÇÃO	1.000	1.000	1.000	1.000	1.000	5.000	5.000
00100	ESCOLA MUNICIPAL DE EDUCAÇÃO	1.000	1.000	1.000	1.000	1.000	5.000	5.000
00101	ESCOLA MUNICIPAL DE EDUCAÇÃO	1.000	1.000	1.000	1.000	1.000	5.000	5.000
00102	ESCOLA MUNICIPAL DE EDUCAÇÃO	1.000	1.000	1.000	1.000	1.000	5.000	5.000
00103	ESCOLA MUNICIPAL DE EDUCAÇÃO	1.000	1.000	1.000	1.000	1.000	5.000	5.000
00104	ESCOLA MUNICIPAL DE EDUCAÇÃO	1.000	1.000	1.000	1.000	1.000	5.000	5.000
00105	ESCOLA MUNICIPAL DE EDUCAÇÃO	1.000	1.000	1.000	1.000	1.000	5.000	5.000
00106	ESCOLA MUNICIPAL DE EDUCAÇÃO	1.000	1.000	1.000	1.000	1.000	5.000	5.000
00107	ESCOLA MUNICIPAL DE EDUCAÇÃO	1.000	1.000	1.000	1.000	1.000	5.000	5.000
00108	ESCOLA MUNICIPAL DE EDUCAÇÃO	1.000	1.000	1.000	1.000	1.000	5.000	5.000
00109	ESCOLA MUNICIPAL DE EDUCAÇÃO	1.000	1.000	1.000	1.000	1.000	5.000	5.000
00110	ESCOLA MUNICIPAL DE EDUCAÇÃO	1.000	1.000	1.000	1.000	1.000	5.000	5.000
00111	ESCOLA MUNICIPAL DE EDUCAÇÃO	1.000	1.000	1.000	1.000	1.000	5.000	5.000
00112	ESCOLA MUNICIPAL DE EDUCAÇÃO	1.000	1.000	1.000	1.000	1.000	5.000	5.000
00113	ESCOLA MUNICIPAL DE EDUCAÇÃO	1.000	1.000	1.000	1.000	1.000	5.000	5.000
00114	ESCOLA MUNICIPAL DE EDUCAÇÃO	1.000	1.000	1.000	1.000	1.000	5.000	5.000
00115	ESCOLA MUNICIPAL DE EDUCAÇÃO	1.000	1.000	1.000	1.000	1.000	5.000	5.000
00116	ESCOLA MUNICIPAL DE EDUCAÇÃO	1.000	1.000	1.000	1.000	1.000	5.000	5.000
00117	ESCOLA MUNICIPAL DE EDUCAÇÃO	1.000	1.000	1.000	1.000	1.000	5.000	5.000
00118	ESCOLA MUNICIPAL DE EDUCAÇÃO	1.000	1.000	1.000	1.000	1.000	5.000	5.000
00119	ESCOLA MUNICIPAL DE EDUCAÇÃO	1.000	1.000	1.000	1.000	1.000	5.000	5.000
00120	ESCOLA MUNICIPAL DE EDUCAÇÃO	1.000	1.000	1.000	1.000	1.000	5.000	5.000
00121	ESCOLA MUNICIPAL DE EDUCAÇÃO	1.000	1.000	1.000	1.000	1.000	5.000	5.000
00122	ESCOLA MUNICIPAL DE EDUCAÇÃO							

POLO II: DISTRITO LUZIÁPOLIS

Nº	Instituição	Educação Infantil		Ensino Fundamental		EJA	
		Creche	Pré-Escola	Anos Iniciais	Anos Finais	1º Seg	2º Seg
11	CEI Lízide Alves	Integral					
12	CEI Profa. Cíc. Marinho	Integral					
13	EMEB Cicero Salvadorino		Integral				
14	EMEB Mariana Jesus			Integral			
15	EMEB Pedro de Oliveira			Integral			
16	EMEB Cicero Mizael			Parcial			

Nº	Instituição	Educação Infantil		Ensino Fundamental		EJA	
		Creche	Pré-Escola	Anos Iniciais	Anos Finais	1º Seg	2º Seg
17	EMEB Felizardo S. Lima				Parcial	Parcial	Parcial
--	Espaço Crer e Ser – Luziápolis						

POLO III – CHÃ DA IMBIRA

Nº	Instituição	Educação Infantil		Ensino Fundamental		EJA	
		Creche	Pré-Escola	Anos Iniciais	Anos Finais	1º Seg	2º Seg
18	CEI Maria Valcira	Integral					
19	EMEB Maria Leorneto		Integral	Integral			
20	EMEB João Fern. Vieira				Parcial	Parcial	Parcial

As duas instituições denominadas de Espaço Crer e Ser, sede de Campo Alegre e Distrito Luziápolis, prestam Atendimento Educacional Especializado, Clínico-Psicológico e outros, a alunos das diversas etapas e modalidades, matriculados na Rede Pública Municipal.

Como percebe-se, acima, temos matrículas da Educação Integral em Tempo Integral e matrículas em Tempo Parcial. Porém, quase todos os alunos estão inseridos em atividades complementares de contraturno.

Em Tempo Integral:

- o 05 (cinco) Centros de Educação Infantil – CEI's, atendendo a Creche;
- o 02 (duas) Escolas Municipais de Educação Básica – EMEB's, atendendo apenas a Pré Escola;
- o 04 (quatro) Escolas Municipais de Educação Básica – EMEB's, atendendo a Pré Escola e Ensino Fundamental nos Anos Iniciais (1º ao 5º ano);
- o 03 (três) Escolas Municipais de Educação Básica – EMEB's, atendendo apenas ao Ensino Fundamental nos Anos Iniciais (1º ao 5º ano)

Em Tempo Parcial:

- o 02 (duas) Escolas Municipais de Educação Básica – EMEB's, atendendo ao Ensino Fundamental nos Anos Iniciais (1º ao 5º ano);
- o 04 (quatro) Escolas Municipais de Educação Básica – EMEB's, atendendo ao Ensino Fundamental nos Anos Finais (6º ao 9º ano).

Educação de Jovens e Adultos – EJA, sendo ofertada em 6 (seis) instituições de ensino;

Educação Especial e inclusiva, atuando de forma descentralizada;

o 05 (quatro) escolas são contempladas com sala de recurso para Atendimento Educacional Especializado – AEE,

o 02 (duas) Instituições, Espaços Crer e Ser para atendimento pedagógico e clínico a alunos com deficiência, uma localizada na sede outra no Distrito Luziápolis, ofertando diversos atendimentos

III. INDICADORES, PROGRAMAS E RECURSOS

1. MATRÍCULAS

A partir de processos de busca ativa e organização pedagógica na Rede Pública Municipal de Ensino de Campo Alegre/AL, o município teve um aumento de 21,34% de matrículas no ano de 2025 em comparação com o ano de 2024. Para tanto, destacamos o atendimento na Educação de Jovens e Adultos (EJA) como o principal crescimento de matrícula no ano analisado, especialmente com a expansão do “Projeto Espaço da Alfabetização”, uma política de combate ao analfabetismo, atingindo aquele público que não teve oportunidade de estudo na idade certa.

Como podemos perceber no quadro abaixo, o Município de Campo Alegre, ao longo dos anos, teve uma redução na matrícula do Ensino Fundamental, tanto nos anos iniciais, como nos anos finais, seguindo uma tendência nacional como já havia sinalizado o próprio Ministério da Educação, em virtude da alta queda de natalidade, em todas as regiões do Brasil. Porém, no sentido oposto, tivemos um largo crescimento na matrícula da Educação de Jovens e Adultos – EJA.

1.1: Quadro comparativo de matrículas da Educação Infantil



1.2: Quadro comparativo de matrículas do Ensino Fundamental Anos Iniciais



1.3: Quadro comparativo de matrículas do Ensino Fundamental Anos Finais

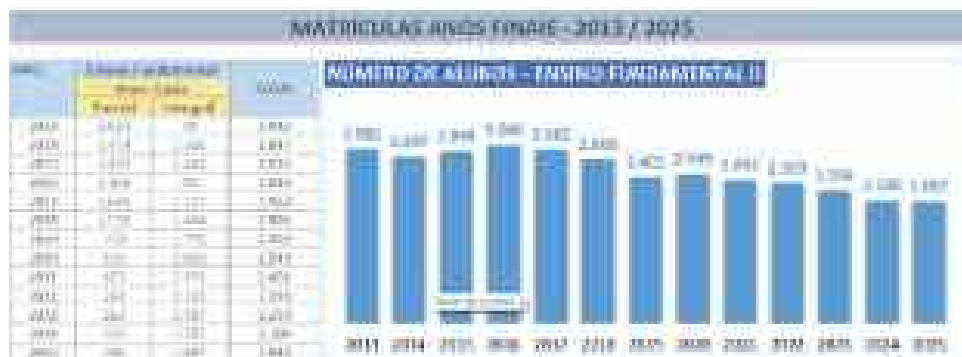

Fonte: Educacenso 2025 / <https://educacenso.inep.gov.br/educacenso/>

2. DISTORÇÃO IDADE-SÉRIE

A distorção idade-série é outro indicador fundamental para ser acompanhado. Pois, a alta taxa de distorção é considerada um problema grave na educação, pois impacta a motivação do aluno e sua futura inserção no mercado de trabalho.

Considera-se distorção quando o aluno tem pelo menos 2 (dois) anos acima da idade recomendada para o ano/série. Então, é de suma importância diagnosticar esses gargalos educacionais e subsidiar políticas públicas para evitar o abandono, já que os alunos com distorção são mais propensos a desistir da escola. Como podemos comprovar as causas mais frequentes de distorção decorrem de reprovações sucessivas ou abandono temporário dos estudos

A Secretaria Municipal de Educação de Campo Alegre, vem ao longo dos anos intensificando políticas de conscientização dos profissionais do magistério, no intuito de acabar com a cultura da reprovação escolar e investindo cada vez mais em equipes de busca ativa, o que vem surtindo um efeito muito significativo, como demonstrado nos gráficos comparativos, onde saímos de um número exorbitante de 41% no ano de 2013, para uma taxa de 2,7% em 2025, em referência aos anos iniciais do Ensino Fundamental.

Já nos anos finais do Ensino Fundamental, a educação de Campo Alegre reduziu a distorção que era de 54% em 2013, para 8,1% no ano de 2025.

Como podemos observar nos quadros comparativos, abaixo, Campo Alegre teve uma redução da distorção idade ano/série, em análise aos dois cenários – anos iniciais e anos finais do Ensino Fundamental – bem maior que Alagoas e o Brasil.

Sendo assim, apresentamos os quadros comparativos

1. Anos Iniciais do Ensino Fundamental:
_Campo Alegre

Evolução da Distorção Idade-Série - Campo Alegre



**11Anos Iniciais do Ensino Fundamental:
_Campo Alegre, Alagoas, Brasil**

**2. Anos Finais do Ensino Fundamental:
_Campo Alegre**

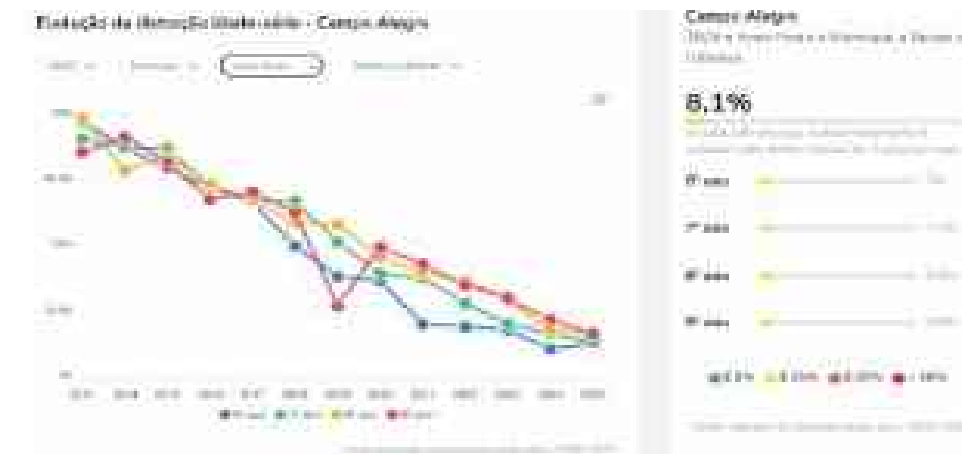

**2.1Anos Iniciais do Ensino Fundamental:
_Campo Alegre, Alagoas, Brasil**

Comparativo de Distorção Idade-Série

Compare a evolução da distorção idade-série entre o município, estado e Brasil.



Comparativo de Distorção Idade-Série

Compare a evolução da distorção idade-série entre o município, estado e Brasil.



do ensino, com complementação da União aumentando para 23% até 2026, distribuídos via VAF (Valor Aluno Ano Fundeb), VAAT (Valor Aluno Ano Total) e VAAR (Valor Aluno Ano Resultado).

Os recursos são usados para valorização docente, melhoria da qualidade do ensino e manutenção das escolas, visando a redução de desigualdades, garantindo que estados e municípios com menor arrecadação recebam complementação da União para atingir um valor mínimo por aluno.

Tratando-se da principal fonte de recurso de financiamento da educação, o Fundo de Manutenção e Desenvolvimento da Educação Básica (FUNDEB) implementou, no ano de 2025, um crescimento na ordem de 33,84% no repasse de recursos decorrentes do fundo, em comparação com o ano de 2024, enquanto para o ano de 2026 a previsão de crescimento de repasses do Fundeb, chegam a 48%. Tais incrementos se justificam pela atualização do valor custo aluno e pelo aumento significativo das matrículas, especialmente da Educação de Jovens e Adultos – EJA, através do Projeto Espaço da Alfabetização.

4.1: Quadro comparativo de arrecadação do FUNDEB, por fonte de recurso (2021/2022/2023/2024)

ANO	União (R\$)	ESTADO (R\$)	MUNICÍPIO (R\$)	TOTAL (R\$)	% CUSTO
2021	41.544.296,12	6.139.854,26	18.423.593,36	62.707.743,74	30,07
2022	50.754.120,49	10.117.180,37	18.188.300,79	79.059.601,65	30,07
2023	58.980.231,47	11.796.888,79	23.171.480,23	93.948.599,49	30,07
2024	62.707.743,74	11.399.037,00	21.613.297,00	95.720.077,74	30,07

Fonte: <https://www.gov.br/inec/pt-br/assessoria-gerencial/assessoria-gerencial/programas-fundeb/relatorio-fundeb-2024>
 *Valores atualizados de acordo com a Portaria Interministerial nº 13, de 22 de dezembro de 2024

4.2: Dados da transferência de recursos do Fundeb – ano de 2025

4.2: Dados da transferência de recursos do Fundeb – ano de 2025



Fonte: <https://simec.mec.gov.br/>

5. PNAE – PROGRAMA NACIONAL DE ALIMENTAÇÃO ESCOLAR

No ano de 2025 o município de Campo Alegre/AL recebeu o montante de R\$ 2.155.884,00 (dois milhões, cento e cinquenta e cinco mil, oitocentos e oitenta e quatro reais), referente ao Programa Nacional de Alimentação Escolar (PNAE). O valor recebido teve um decréscimo de 7,46%, em relação aos recursos do referido programa, transferidos em 2024. A distribuição da arrecadação ocorreu da seguinte maneira, comparando os anos de 2023 e 2024:

5.1: Quadro comparativo de arrecadação do PNAE por etapas e modalidade de ensino (2021/2025)

MODALIDADES DE ENSINO	2021	2022	2023	2024	2025	Total
E.I. - Creche	277.772,00	319.288,00	400.348,00	401.900,00	372.914,00	1.773.592,00
E.I. - Educação	199.088,20	175.488,00	249.240,00	261.679,00	269.550,20	1.155.935,20
Ensino Fundamental	1.085.199,60	988.038,00	1.258.114,40	1.214.324,00	1.186.880,00	5.726.556,00
AEI	41.490,20	34.491,00	93.200,00	41.100,00	48.144,00	255.455,20
EJA	174.889,20	178.314,00	251.507,20	404.916,00	281.434,00	1.290.250,40
TOTAL	1.781.855,20	1.692.674,00	2.211.409,60	2.329.686,00	2.155.884,00	10.171.608,80
% DIFERENÇA		9,59	-4,99	5,35%	-7,46	

Fonte: <https://www.fundeb.gov.br/relatorio-fundeb> - Info. Educacional, 41, p. 41

5.2: Gráfico com percentuais de Distribuição da arrecadação do PNAE por etapas e modalidade de ensino (2025)



Fonte: https://www.fnde.gov.br/pls/simad/internet_fnde.liberacoes_01_pc

Diante das necessidades e garantias nutricionais dos estudantes da Rede Pública Municipal de Ensino de Campo Alegre/AL, no ano de 2025, mais uma vez, a Secretaria Municipal de Educação montou uma equipe de nutricionistas para dar suporte em todas as Instituições da Rede Pública Municipal de Ensino, procedendo as orientações necessárias e o acompanhamento do preparo da merenda escolar, garantindo uma alimentação saudável e de qualidade nutricional, como também a implementação dos produtos da agricultura familiar, nos moldes e exigências legais.

6. PNATE - PROGRAMA NACIONAL DE APOIO AO TRANSPORTE ESCOLAR

Em 2025 o município de Campo Alegre/AL recebeu o volume financeiro de R\$ 302.825,87 (trezentos e dois mil, oitocentos e vinte cinco reais e oitenta e sete centavos), referente ao Programa Nacional de Apoio ao Transporte Escolar (PNATE). O valor recebido, em 2025, teve um decréscimo de

11,35% quando comparado ao valor repassado no ano de 2024, pelo referido programa. A distribuição da arrecadação ocorreu da seguinte maneira, comparando os anos de 2021 a 2025:

6.1: Quadro comparativo de arrecadação do PNATE (2021/2024)

MODALIDADES DE ENSINO	2021	2022	2023	2024	2025
Educação Infantil			145.613,07	138.410,96	117.413,94
Educação Fundamental	320.045,29	107.078,01	221.241,57	202.949,82	185.411,90
TOTAL	320.045,29	107.078,01	366.854,64	341.360,78	302.825,87
% DIFERENÇA		43,41	-28,87	-6,28	-11,35

Fonte: https://www.fnde.gov.br/pls/simad/internet_fnde.liberacoes_01_pc

6.2: Gráfico Comparativo de arrecadação do PNATE por etapas e modalidade de ensino (2024/2025)



Fonte: https://www.fnde.gov.br/pls/simad/internet_fnde.liberacoes_01_pc

6.3: Gráfico dos valores de Transferências do PNATE, por etapas e modalidade de ensino (2025)



Fonte: https://www.fnde.gov.br/pls/simad/internet_fnde.liberacoes_01_pc

Como forma de promoção ao acesso e permanência dos alunos nas escolas públicas do município de Campo Alegre, bem como a garantia do direito ao uso do transporte escolar, em 2025, cerca de 2.166 alunos fizeram uso do serviço de transporte escolar. Considerando que o serviço é ofertado para os alunos que residem em locais de difícil acesso ou que residem a uma distância considerável da instituição de ensino a qual estejam matriculados.

6.4: Gráfico demonstrativo de Usuários do Transporte Escolar, em 2025



Demonstrativo do quantitativo de alunos usuários do transporte escolar

7. QSE - QUOTA SALÁRIO EDUCAÇÃO

Em 2025 o município de Campo Alegre/AL recebeu o volume financeiro de R\$ 6.092.775,45 (seis milhões, noventa e dois mil, setecentos e setenta cinco reais e quarenta cinco centavos), referente ao Quota Salário Educação (QSE). O valor recebido, em 2025, representa um acréscimo de 8,35% no montante creditado, em comparação com o ano de 2024. A distribuição da arrecadação ocorreu da seguinte maneira, comparando os anos de 2021 a 2025:

7.1: Quadro comparativo de arrecadação do QSE (2021/2025)

VALORES				
2021	2022	2023	2024	2025
817.938,43	974.335,96	1.186.017,62	5.623.210,18	6.092.775,45
% Diferença	19,12	21,73	374,12	8,35

Fonte: https://www.fnde.gov.br/pls/simad/internet_fnde.liberacoes_01_pc

7.2: Gráfico Comparativo de arrecadação do QSE por etapas e modalidade de ensino (2021 – 2025).



Fonte: https://www.fnde.gov.br/pls/simad/internet_fnde.liberacoes_01_pc

8. PDDE - PROGRAMA DINHEIRO DIRETO NA ESCOLA E AÇÕES AGREGADAS

8.1 - PDDE BÁSICO

Em 2025 as escolas da Rede Pública Municipal de Ensino de Campo Alegre/AL receberam um total de recursos financeiros, referente ao PDDE Básico, na ordem de R\$ 296.570,00 (duzentos e noventa e seis mil, quinhentos e setenta reais). O valor recebido, em 2025, sofreu um decréscimo de 9,9% quando comparado às transferências do mesmo Programa, em referência ao

ano de 2024. A distribuição da arrecadação ocorreu da seguinte maneira, comparando os anos de 2021 a 2024, por unidade de ensino:

8.1: Quadro comparativo de arrecadação do PDDE Básico por Unidade de Ensino (2021/2025).

Nº	Unidade Educacional	2021	2022	2023	2024	2025
1	CORDEIRO ESCOLA DA TRÊS MARIAS	8.704,00	8.640,00	9.740,00	11.770,00	10.370,00
2	COMISSÃO MUNICIPAL DE EDUCAÇÃO	1.100,00	9.440,00	22.440,00	22.270,00	22.270,00
3	CORDEIRO ESCOLA DA UNIDADE	11.700,00	11.810,00	19.740,00	17.070,00	21.810,00
4	CORDEIRO ESCOLA DA UNIDADE	2.200,00	2.800,00	2.700,00	4.200,00	3.600,00
5	CORDEIRO ESCOLA DA UNIDADE	11.700,00	10.800,00	11.200,00	11.770,00	12.030,00
6	CORDEIRO ESCOLA DA UNIDADE	2.200,00	2.800,00	2.700,00	4.200,00	3.600,00
7	MARIA VALÉRIA DE ASSIS	4.200,00	4.200,00	4.400,00	7.000,00	6.800,00
8	CORDEIRO ESCOLA DA UNIDADE	6.200,00	6.200,00	10.100,00	21.200,00	20.800,00
9	PROFESSORA JACI VIEIRA DA COSTA	6.624,00	8.100,00	8.800,00	9.170,00	8.870,00
10	CORDEIRO ESCOLA FELICIANO	29.800,00	42.800,00	44.700,00	46.770,00	44.670,00
11	CORDEIRO ESCOLA DA UNIDADE	2.100,00	2.200,00	2.200,00	16.800,00	13.800,00
12	CORDEIRO ESCOLA DA UNIDADE	11.200,00	12.340,00	12.700,00	15.270,00	16.510,00
13	CORDEIRO ESCOLA DA UNIDADE	2.200,00	2.200,00	2.200,00	10.200,00	10.200,00
14	CORDEIRO ESCOLA DA UNIDADE	2.200,00	2.200,00	2.200,00	10.200,00	10.200,00
15	CORDEIRO ESCOLA DA UNIDADE	2.200,00	2.200,00	2.200,00	10.200,00	10.200,00
16	CORDEIRO ESCOLA DA UNIDADE	2.200,00	2.200,00	2.200,00	10.200,00	10.200,00
17	CORDEIRO ESCOLA DA UNIDADE	2.200,00	2.200,00	2.200,00	10.200,00	10.200,00
18	CORDEIRO ESCOLA DA UNIDADE	2.200,00	2.200,00	2.200,00	10.200,00	10.200,00
19	CORDEIRO ESCOLA DA UNIDADE	2.200,00	2.200,00	2.200,00	10.200,00	10.200,00
20	CORDEIRO ESCOLA DA UNIDADE	2.200,00	2.200,00	2.200,00	10.200,00	10.200,00
21	CORDEIRO ESCOLA DA UNIDADE	2.200,00	2.200,00	2.200,00	10.200,00	10.200,00
22	CORDEIRO ESCOLA DA UNIDADE	2.200,00	2.200,00	2.200,00	10.200,00	10.200,00
23	CORDEIRO ESCOLA DA UNIDADE	2.200,00	2.200,00	2.200,00	10.200,00	10.200,00
24	CORDEIRO ESCOLA DA UNIDADE	2.200,00	2.200,00	2.200,00	10.200,00	10.200,00
25	CORDEIRO ESCOLA DA UNIDADE	2.200,00	2.200,00	2.200,00	10.200,00	10.200,00
26	CORDEIRO ESCOLA DA UNIDADE	2.200,00	2.200,00	2.200,00	10.200,00	10.200,00
27	CORDEIRO ESCOLA DA UNIDADE	2.200,00	2.200,00	2.200,00	10.200,00	10.200,00
28	CORDEIRO ESCOLA DA UNIDADE	2.200,00	2.200,00	2.200,00	10.200,00	10.200,00
29	CORDEIRO ESCOLA DA UNIDADE	2.200,00	2.200,00	2.200,00	10.200,00	10.200,00
30	CORDEIRO ESCOLA DA UNIDADE	2.200,00	2.200,00	2.200,00	10.200,00	10.200,00
31	CORDEIRO ESCOLA DA UNIDADE	2.200,00	2.200,00	2.200,00	10.200,00	10.200,00
32	CORDEIRO ESCOLA DA UNIDADE	2.200,00	2.200,00	2.200,00	10.200,00	10.200,00
33	CORDEIRO ESCOLA DA UNIDADE	2.200,00	2.200,00	2.200,00	10.200,00	10.200,00
34	CORDEIRO ESCOLA DA UNIDADE	2.200,00	2.200,00	2.200,00	10.200,00	10.200,00
35	CORDEIRO ESCOLA DA UNIDADE	2.200,00	2.200,00	2.200,00	10.200,00	10.200,00
36	CORDEIRO ESCOLA DA UNIDADE	2.200,00	2.200,00	2.200,00	10.200,00	10.200,00
37	CORDEIRO ESCOLA DA UNIDADE	2.200,00	2.200,00	2.200,00	10.200,00	10.200,00
38	CORDEIRO ESCOLA DA UNIDADE	2.200,00	2.200,00	2.200,00	10.200,00	10.200,00
39	CORDEIRO ESCOLA DA UNIDADE	2.200,00	2.200,00	2.200,00	10.200,00	10.200,00
40	CORDEIRO ESCOLA DA UNIDADE	2.200,00	2.200,00	2.200,00	10.200,00	10.200,00
41	CORDEIRO ESCOLA DA UNIDADE	2.200,00	2.200,00	2.200,00	10.200,00	10.200,00
42	CORDEIRO ESCOLA DA UNIDADE	2.200,00	2.200,00	2.200,00	10.200,00	10.200,00
43	CORDEIRO ESCOLA DA UNIDADE	2.200,00	2.200,00	2.200,00	10.200,00	10.200,00
44	CORDEIRO ESCOLA DA UNIDADE	2.200,00	2.200,00	2.200,00	10.200,00	10.200,00
45	CORDEIRO ESCOLA DA UNIDADE	2.200,00	2.200,00	2.200,00	10.200,00	10.200,00
46	CORDEIRO ESCOLA DA UNIDADE	2.200,00	2.200,00	2.200,00	10.200,00	10.200,00
47	CORDEIRO ESCOLA DA UNIDADE	2.200,00	2.200,00	2.200,00	10.200,00	10.200,00
48	CORDEIRO ESCOLA DA UNIDADE	2.200,00	2.200,00	2.200,00	10.200,00	10.200,00
49	CORDEIRO ESCOLA DA UNIDADE	2.200,00	2.200,00	2.200,00	10.200,00	10.200,00
50	CORDEIRO ESCOLA DA UNIDADE	2.200,00	2.200,00	2.200,00	10.200,00	10.200,00
51	CORDEIRO ESCOLA DA UNIDADE	2.200,00	2.200,00	2.200,00	10.200,00	10.200,00
52	CORDEIRO ESCOLA DA UNIDADE	2.200,00	2.200,00	2.200,00	10.200,00	10.200,00
53	CORDEIRO ESCOLA DA UNIDADE	2.200,00	2.200,00	2.200,00	10.200,00	10.200,00
54	CORDEIRO ESCOLA DA UNIDADE	2.200,00	2.200,00	2.200,00	10.200,00	10.200,00
55	CORDEIRO ESCOLA DA UNIDADE	2.200,00	2.200,00	2.200,00	10.200,00	10.200,00
56	CORDEIRO ESCOLA DA UNIDADE	2.200,00	2.200,00	2.200,00	10.200,00	10.200,00
57	CORDEIRO ESCOLA DA UNIDADE	2.200,00	2.200,00	2.200,00	10.200,00	10.200,00
58	CORDEIRO ESCOLA DA UNIDADE	2.200,00	2.200,00	2.200,00	10.200,00	10.200,00
59	CORDEIRO ESCOLA DA UNIDADE	2.200,00	2.200,00	2.200,00	10.200,00	10.200,00
60	CORDEIRO ESCOLA DA UNIDADE	2.200,00	2.200,00	2.200,00	10.200,00	10.200,00
61	CORDEIRO ESCOLA DA UNIDADE	2.200,00	2.200,00	2.200,00	10.200,00	10.200,00
62	CORDEIRO ESCOLA DA UNIDADE	2.200,00	2.200,00	2.200,00	10.200,00	10.200,00
63	CORDEIRO ESCOLA DA UNIDADE	2.200,00	2.200,00	2.200,00	10.200,00	10.200,00
64	CORDEIRO ESCOLA DA UNIDADE	2.200,00	2.200,00	2.200,00	10.200,00	10.200,00
65	CORDEIRO ESCOLA DA UNIDADE	2.200,00	2.200,00	2.200,00	10.200,00	10.200,00
66	CORDEIRO ESCOLA DA UNIDADE	2.200,00	2.200,00	2.200,00	10.200,00	10.200,00
67	CORDEIRO ESCOLA DA UNIDADE	2.200,00	2.200,00	2.200,00	10.200,00	10.200,00
68	CORDEIRO ESCOLA DA UNIDADE	2.200,00	2.200,00	2.200,00	10.200,00	10.200,00
69	CORDEIRO ESCOLA DA UNIDADE	2.200,00	2.200,00	2.200,00	10.200,00	10.200,00
70	CORDEIRO ESCOLA DA UNIDADE	2.200,00	2.200,00	2.200,00	10.200,00	10.200,00
71	CORDEIRO ESCOLA DA UNIDADE	2.200,00	2.200,00	2.200,00	10.200,00	10.200,00
72	CORDEIRO ESCOLA DA UNIDADE	2.200,00	2.200,00	2.200,00	10.200,00	10.200,00
73	CORDEIRO ESCOLA DA UNIDADE	2.200,00	2.200,00	2.200,00	10.200,00	10.200,00
74	CORDEIRO ESCOLA DA UNIDADE	2.200,00	2.200,00	2.200,00	10.200,00	10.200,00
75	CORDEIRO ESCOLA DA UNIDADE	2.200,00	2.200,00	2.200,00	10.200,00	10.200,00
76	CORDEIRO ESCOLA DA UNIDADE	2.200,00	2.200,00	2.200,00	10.200,00	10.200,00
77	CORDEIRO ESCOLA DA UNIDADE	2.200,00	2.200,00	2.200,00	10.200,00	10.200,00
78	CORDEIRO ESCOLA DA UNIDADE	2.200,00	2.200,00	2.200,00	10.200,00	10.200,00
79	CORDEIRO ESCOLA DA UNIDADE	2.200,00	2.200,00	2.200,00	10.200,00	10.200,00
80	CORDEIRO ESCOLA DA UNIDADE	2.200,00	2.200,00	2.200,00	10.200,00	10.200,00
81	CORDEIRO ESCOLA DA UNIDADE	2.200,00	2.200,00	2.200,00	10.200,00	10.200,00
82	CORDEIRO ESCOLA DA UNIDADE	2.200,00	2.200,00	2.200,00	10.200,00	10.200,00
83	CORDEIRO ESCOLA DA UNIDADE	2.200,00	2.200,00	2.200,00	10.200,00	10.200,00
84	CORDEIRO ESCOLA DA UNIDADE	2.200,00	2.200,00	2.200,00	10.200,00	10.200,00
85	CORDEIRO ESCOLA DA UNIDADE	2.200,00	2.200,00	2.200,00	10.200,00	10.200,00
86	CORDEIRO ESCOLA DA UNIDADE	2.200,00	2.200,00	2.200,00	10.200,00	10.200,00
87	CORDEIRO ESCOLA DA UNIDADE	2.200,00	2.200,00	2.200,00	10.200,00	10.200,00
88	CORDEIRO ESCOLA DA UNIDADE	2.200,00	2.200,00	2.200,00	10.200,00	10.200,00
89	CORDEIRO ESCOLA DA UNIDADE	2.200,00	2.200,00	2.200,00	10.200,00	10.200,00
90	CORDEIRO ESCOLA DA UNIDADE	2.200,00	2.200,00	2.200,00	10.200,00	10.200,00
91	CORDEIRO ESCOLA DA UNIDADE	2.200,00	2.200,00	2.200,00	10.200,00	10.200,00
92	CORDEIRO ESCOLA DA UNIDADE	2.200,00	2.200,00	2.200,00	10.200,00	10.200,00
93	CORDEIRO ESCOLA DA UNIDADE	2.200,00	2.200,00	2.200,00	10.200,00	10.200,00
94	CORDEIRO ESCOLA DA UNIDADE	2.200,00	2.200,00	2.200,00	10.200,00	10.200,00
95	CORDEIRO ESCOLA DA UNIDADE	2.200,00	2.200,00	2.200,00	10.200,00	10.200,00
96	CORDEIRO ESCOLA DA UNIDADE	2.200,00	2.200,00	2.200,00	10.200,00	10.200,00
97	CORDEIRO ESCOLA DA UNIDADE	2.200,00	2.200,00	2.200,00	10.200,00	10.200,00
98	CORDEIRO ESCOLA DA UNIDADE	2.200,00	2.200,00	2.200,00	10.200,00	10.200,00
99	CORDEIRO ESCOLA DA UNIDADE	2.200,00	2.200,00	2.200,00	10.200,00	10.200,00
100	CORDEIRO ESCOLA DA UNIDADE	2.200,00	2.200,00	2.200,00	10.200,00	10.200,00
TOTAL		100.000,00	100.000,00	100.000,00	100.000,00	100.000,00

Fonte: <https://www.fnnde.gov.br/pddeinfo/pddeinfo/escola/consultar>

Os recursos financeiros do PDDE Básico, recebidos por cada unidade de ensino, foram aplicados indistintamente nas etapas e modalidades de ensino a qual a escola oferta, garantindo manutenção das ações pedagógicas e fortalecendo o previsto no Projeto Político Pedagógico (PPP). Os

investimentos tiveram como exclusividade a destinação nas modalidades de compras de custeio e capital, conforme definido pelo Fundo Nacional de Desenvolvimento da Educação (FNDE), do Ministério da Educação (MEC).

8.2 - PDDE QUALIDADE - EDUCAÇÃO CONECTADA

Em 2025 as escolas da Rede Pública Municipal de Ensino de Campo Alegre/AL receberam um total de recursos financeiros, referente ao PDDE Qualidade, na ordem de R\$ **67.626,00** (sessenta e sete mil, seiscentos e vinte seis reais). O valor recebido, em 2025, foi - 1,28% menor que o recebido em 2024. A distribuição da arrecadação ocorreu da seguinte maneira, comparando os anos de 2021 a 2025, por unidade de ensino:

8.3: Quadro comparativo de arrecadação do PDDE Qualidade – Educação Conectada – por Unidade de Ensino (2021/2025)

Nº	Unidade Educacional	2021	2022	2023	2024	2025
1	MARIA VALÉRIA DE ASSIS	4.200,00	4.200,00	4.400,00	7.000,00	6.800,00
2	CORDEIRO ESCOLA DA UNIDADE	2.200,00	2.200,00	2.200,00	10.200,00	10.200,00
3	CORDEIRO ESCOLA DA UNIDADE	2.200,00	2.200,00	2.200,00	10.200,00	10.200,00
4	CORDEIRO ESCOLA DA UNIDADE	2.200,00	2.200,00	2.200,00	10.200,00	10.200,00
5	CORDEIRO ESCOLA DA UNIDADE	2.200,00	2.200,00	2.200,00	10.200,00	10.200,00
6	CORDEIRO ESCOLA DA UNIDADE	2.200,00	2.200,00	2.200,00	10.200,00	10.200,00
7	CORDEIRO ESCOLA DA UNIDADE	2.200,00	2.200,00	2.200,00	10.200,00	10.200,00
8	CORDEIRO ESCOLA DA UNIDADE	2.200,00	2.200,00	2.200,00	10.200,00	10.200,00
9	CORDEIRO ESCOLA DA UNIDADE	2.200,00	2.200,00	2.200,00	10.200,00	10.200,00
10	CORDEIRO ESCOLA DA UNIDADE	2.200,00	2.200,00	2.200,00	10.200,00	10.200,00
11	CORDEIRO ESCOLA DA UNIDADE	2.200,00	2.200,00	2.200,00	10.200,00	10.200,00
12	CORDEIRO ESC					

Os recursos financeiros recebidos por cada unidade de ensino foram aplicados indistintamente nas etapas e modalidades de ensino a qual a escola oferta e os programas vinculados ao PDDE Qualidade, garantindo manutenção das ações pedagógicas e fortalecendo o previsto no Projeto Político Pedagógico (PPP). Os investimentos tiveram como exclusividade a destinação nas modalidades de compras de custeio e capital, conforme definido pelo Fundo Nacional de Desenvolvimento da Educação (FNDE), do Ministério da Educação (MEC).

8.3 - PDDE EQUIDADE/CAMPO

Em 2025, apenas 3 (três) escolas receberam recursos do Programa PDDE Equidade/Campo, referente a adesão feita, ainda, no ano de 2021. O PDDE Equidade Campo (parte do PDDE Água e Campo) destina-se a financiar a melhoria da infraestrutura física, sanitária e pedagógica de escolas públicas de educação básica situadas em áreas rurais. O objetivo é promover equidade, garantindo água potável, esgotamento sanitário e condições de ensino adequadas para populações do campo, indígenas e quilombolas. As principais finalidades e utilizações desses recursos, são:

- **Melhoria na Infraestrutura:** Pequenos reparos, ampliações e manutenção de instalações físicas, incluindo água e esgotamento sanitário.
- **Aquisição de Bens:** Compra de mobiliário escolar e equipamentos que favoreçam o aprendizado.
- **Público-Alvo:** Escolas rurais com Unidade Executora Própria (UEx) e prédio próprio, visando reduzir as desigualdades educacionais em contextos de maior vulnerabilidade.

8.3.1: Escolas que receberam recursos do Programa PDDE Equidade/Campo, em 2025:

Unidade Executora	Valor
EMEB CHEIRO SALUSTIANO DOS SANTOS FILHO	29.892,00
EMEB SENEZINO JESUS DE FREITAS	29.892,00
EMEB CHEIRO MICHAEL DOS SANTOS	29.892,00
Total US	89.676,00

Fonte: <https://www.fnde.gov.br/pddeinfo/pddeinfo/escola/consultar>

9 - PROGRAMA FEDERAL ESCOLA EM TEMPO INTEGRAL

A Educação Integral em Tempo Integral amplia a jornada escolar para promover o desenvolvimento pleno dos alunos — cognitivo, físico, afetivo e social — indo além das disciplinas tradicionais. Seu objetivo é formar cidadãos críticos através de um currículo integrado, oficinas, artes, esportes e projetos de vida. O grande desafio, aqui, é enfrentar a desigualdade social, oferecendo mais tempo de aprendizagem e suporte a alunos em situação de vulnerabilidade, com currículo integrado e utilizando novas metodologias, projetos de vida que promovam a autonomia e o protagonismo dos estudantes da nossa Rede Pública Municipal de Ensino, utilizando espaços culturais e esportivos que terminam fortalecendo a conexão entre escola e sociedade, além de fomentar habilidades como resiliência, empatia, autogestão e colaboração. A educação integral foca no "para quê" (formação completa), enquanto o tempo integral é a estrutura de "quanto tempo" (aumento da jornada).

No ano de 2025, objetivando um crescimento sólido e estruturado na Educação Integral em Tempo Integral, o município de Campo Alegre publicou a Lei nº 2.112/2025, instituindo a política de Educação Integral em Tempo Integral, na Rede pública Municipal de Ensino, definindo suas diretrizes e objetivos. O atendimento a alunos na Educação Integral em Tempo Integral, vem crescendo substancialmente em Campo Alegre, chegando ao percentual de 95,47%, no ano de 2025, quando observamos as matrículas da Educação Infantil e do Ensino Fundamental, não inserindo a modalidade EJA, atingindo o número de 6.594 alunos, como podemos observar:

9.1 Quadro com matrícula total e com número de atendimentos na Educação Integral de Tempo Integral



Fonte: <https://www.gov.br/inep>

Antes de pensar em maiores ofertas de vagas para a Educação em Tempo Integral é preciso saber que para contemplar a singularidade de cada estudante na construção do seu percurso formativo é necessário que os educadores detenham um amplo conhecimento das múltiplas formas pelas quais as crianças e jovens aprendem e se desenvolvem e, conseqüentemente, de uma pluralidade de métodos e intervenções que podem ser colocados em prática a partir de suas necessidades, interesses e dos objetivos de aprendizagens e desenvolvimento definidos no currículo.

Então, no próximo quadro, apresentaremos a evolução da oferta e adesão à Educação Integral em Tempo Integral:

9.2 Quadro comparativo da matrícula na Educação Integral em Tempo Integral

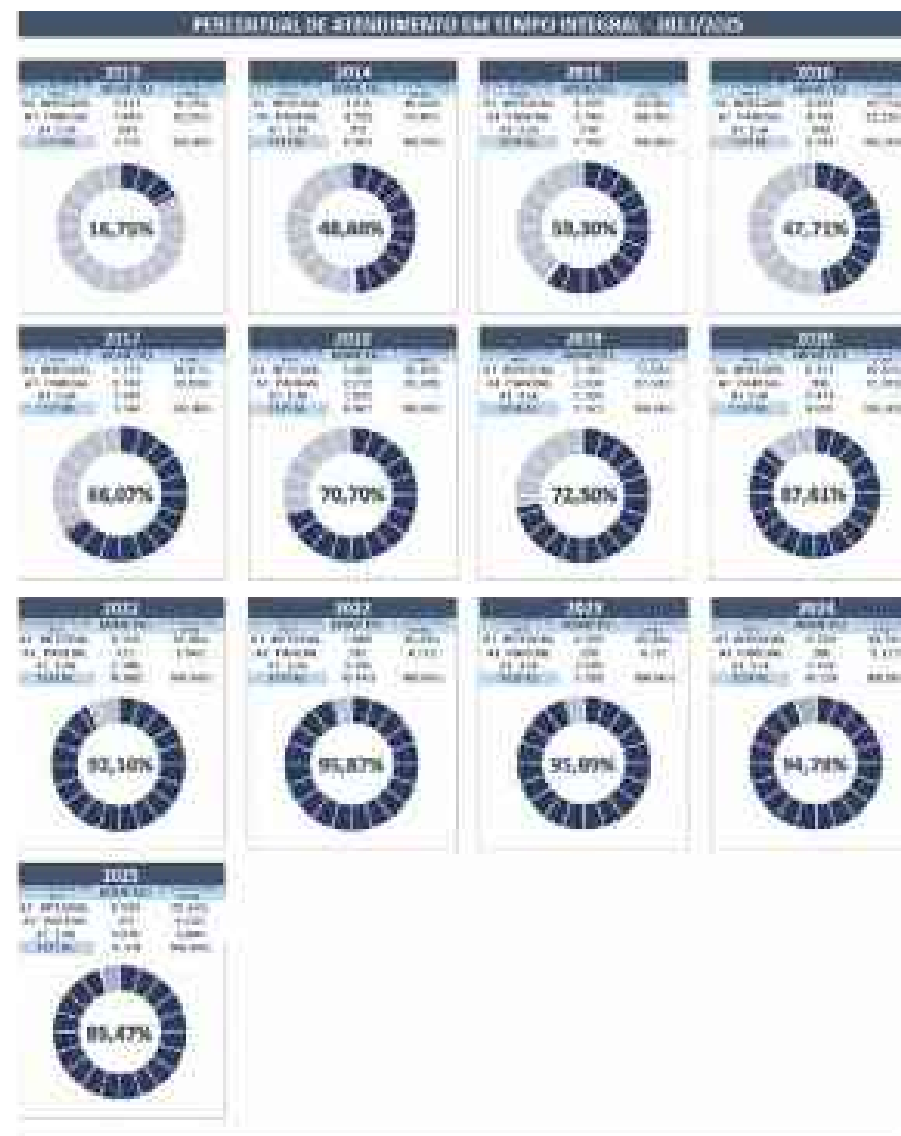

Fonte: <https://www.gov.br/inep>

A Lei nº 2.112/2025, que instituiu a Política de Educação Integral em Tempo Integral, no Município de Campo Alegre, define suas diretrizes, objetivos e traz como princípios específicos, em seu art. 3º:

- I - a promoção e defesa dos direitos humanos, da equidade, da diversidade e da inclusão social;
- II - a justiça curricular;
- III - a corresponsabilidade entre União, Estados, Distrito Federal e Municípios na oferta da Educação Integral em Tempo Integral;
- IV - a articulação intersetorial com políticas públicas do meio ambiente, saúde, assistência social, cultura, esporte, segurança alimentar e direitos da criança e do adolescente;
- V - a promoção da sustentabilidade socioambiental e da justiça climática;
- VI - o reconhecimento da pluralidade de sujeitos da Educação Básica e de suas trajetórias, com valorização das identidades étnico-raciais, culturais, religiosas, territoriais, de gênero, de orientação sexual, geracionais, de deficiência, de nacionalidade e de status migratório, e o compromisso com a reparação das desigualdades educacionais estruturais;
- VII - a valorização da pluralidade cultural e linguística, com atenção à escolar indígena, quilombola, do campo, especial e bilíngue de surdos e reconhecimento e valorização das múltiplas linguagens, das ciências da natureza, das ciências humanas e sociais e da matemática;
- VIII - a promoção de práticas pedagógicas inovadoras e interdisciplinares que garantam o desenvolvimento integral dos educandos; e
- IX - a gestão democrática e participativa da escola e do território educativo cimento na Língua Inglesa nos anos finais.

O Município de Campo Alegre fez a adesão ao Programa do Governo Federal Escola em Tempo Integral, instituído pela Lei nº 14.640 de 31 de julho de 2023 que tem como finalidade fomentar a criação de matrículas em tempo integral em todas as etapas e modalidades da educação básica, visando ao cumprimento da meta 06 do Plano Nacional de Educação 2014-2024 (Lei nº 13.005/2014), política de Estado construída pela sociedade e aprovada pelo parlamento brasileiro.

IV. PRINCIPAIS AÇÕES DESENVOLVIDAS

1 - MANUTENÇÃO DAS UNIDADES DE ENSINO PARA O INÍCIO DO ANO LETIVO 2025

Com a aproximação do início das aulas para o ano letivo 2025, a Prefeitura Municipal de Campo Alegre através da Secretaria Municipal de Educação e em parceria com a Secretaria Municipal de Infraestrutura realizou diversos serviços de reparos e pinturas em todas as escolas da Rede Pública Municipal de Ensino, com o objetivo de proporcionar um ambiente renovado, limpo e organizando, bem como construiu algumas salas de aula para aumentar a capacidade no número de matrículas, em comunidades onde a oferta ficou menor que a procura, a exemplo do Conjunto Sebastião de Oliveira Gomes, no Centro de Educação Infantil Maria José Vieira da Costa Silva. Dentre os serviços realizados, podemos citar pinturas, manutenção de portas e portões, trocas de vidros, pintura de mobília, retelhamentos, manutenção dos aparelhos de ar-condicionado e muitos outros. Um serviço realizado em parceria e desenvolvido a muitas mãos em prol do desenvolvimento e da qualidade da oferta da educação pública no município.





Serviços de manutenção e reparos nas unidades de ensino

2 - A EXECUÇÃO DO TRANSPORTE ESCOLAR NO ANO LETIVO DE 2025

O Programa de Transporte Escolar foi criado através da Lei nº 10.880/2004, inicialmente, com o objetivo de atender alunos da zona rural e garantir o acesso e a permanência desses alunos, no ambiente escolar.

Hoje, em Campo Alegre, já no ato da matrícula, o aluno ou responsável indica aos profissionais das secretarias escolares a necessidade de uso do transporte escolar, sinalizando em planilha específica para esse - que, posteriormente é analisada pela Secretaria Municipal de Educação obedecendo a normatização, prescrita em Instrução Normativa, baixada pela SEMED. No ano letivo de 2025, houve oferta de transporte escolar para 2.166 alunos da Educação Infantil e Ensino Fundamental, das diversas

etapas e modalidades, priorizando os alunos da zona rural, mas também atendendo aqueles da zona urbana que residem distante das escolas onde estão vinculados. Para isso, a Secretaria Municipal de Educação disponibilizou **39 veículos, entre próprios e terceirizados, e contratou 39 monitores de transporte**, a fim de garantir o zelo, a disciplina e a segurança no embarque, durante todo o percurso e no desembarque, trazendo tranquilidade para todos os familiares e profissionais da educação.

Sabemos que as transferências do Governo Federal, voltadas ao - do Programa Nacional de Transporte Escolar, com previsão constitucional, são apenas suplementares. Por esse motivo, Campo Alegre investe maciçamente no Transporte Escolar, o que se reflete em um serviço de muita eficiência e qualidade, garantindo a satisfação de todos os usuários e familiares.



3 - A EXECUÇÃO DO PROGRAMA DE ALIMENTAÇÃO ESCOLAR, NO LETIVO DE 2025

A alimentação escolar é gerida pelo Programa Nacional de Alimentação Escolar (PNAE), foi estruturado sob os ditames da Lei 11.947/2009, ajuda, ao mesmo tempo, a combater a fome e a fomentar a agricultura familiar, funcionando como ferramenta de permanência dos alunos na escola. A alimentação escolar financia cardápios saudáveis, priorizando alimentos in natura e a compra de pelo menos 45% da agricultura familiar, a partir deste ano de 2026.

Campo Alegre, como já apresentado em dados anteriores, atendeu, em 2025, a um total de 6.594 alunos na Educação Integral de Tempo Integral – Educação Infantil e Ensino Fundamental Anos Iniciais e Finais – o que representa 95,47% dos alunos em modalidade regular. Dessa forma, esses alunos, por estarem matriculados na Educação Integral em Tempo Integral, têm, no mínimo, de acordo com a organização de cada Instituição de Ensino, 3 refeições diárias. Para o acompanhamento e melhor qualidade da alimentação escolar, a Secretaria Municipal de Educação contratou 6 nutricionistas que realizam anamnese nutricional que serve para coletar dados detalhados dos alunos, inclusive pessoais e antropométricos, além de hábitos alimentares e histórico clínico e familiar. Eles também realizam testes de aceitabilidade, elaboram cardápios e fazem formação para merendeiras, além de promoverem palestras de orientações, jogos e brincadeiras acerca de alimentação saudável para os alunos e acompanham o preparo da alimentação em todas as escolas.

Os cardápios seguem diretrizes técnicas com foco em alimentos in natura ou minimamente processados, visando melhorar o desempenho escolar e a saúde. A alimentação escolar é, portanto, em Campo Alegre, uma política que combina segurança alimentar, nutrição e educação, impactando diretamente o desenvolvimento cognitivo e físico dos alunos.



Orientações para Merendeiras

Palestra sobre alimentação saudável



4 - ENTREGA DE FARDAMENTOS E KITS ESCOLARES

A Secretaria Municipal de Educação distribuiu kits escolares e fardamentos para crianças da Educação Infantil. No primeiro momento de entregas foram contempladas 1.834 crianças. A entrega dos kits escolares e do fardamento escolar é uma iniciativa e um investimento que busca assegurar que os estudantes tenham oportunidades educacionais iguais, tendo acesso com os mesmos recursos e materiais que vão ajudar no desenvolvimento e aprendizagem deles.

Entrega de Kits Escolares e Fardamentos para crianças da Educação Infantil



5 - PLANEJAMENTO PEDAGÓGICO DA REDE

Durante o início do ano letivo DE 2025, a Secretaria Municipal de Educação, através do Gabinete e da Diretoria de Gestão de Ensino – DIGEN, organizou a Semana Pedagógica, promovendo momentos de estudo e planejamento para gestores, coordenadores pedagógicos e professores da Rede Pública Municipal de Ensino. Entre as ações realizadas destacam-se:

- ✓ Organização do material pedagógico da Semana Pedagógica.
- ✓ Formação para gestores e coordenadores pedagógicos.
- ✓ Elaboração de propostas pedagógicas para as etapas e modalidades de ensino.
- ✓ Sistematização do relatório final da Semana Pedagógica

Resultados: Planejamento pedagógico unificado, definição de diretrizes curriculares para 2025 e fortalecimento do regime de colaboração entre a SEMED e as escolas



6 – Ações Estratégicas para Fortalecimento da Aprendizagem e Melhoria dos Indicadores do SAEB

A Secretaria Municipal de Educação, através de sua Diretoria de Gestão de Ensino – DIGEN - atuou de forma estratégica na articulação entre planejamento pedagógico, formação continuada, monitoramento da aprendizagem e acompanhamento das unidades escolares, com o objetivo de fortalecer as práticas pedagógicas, promover avanços nos níveis de proficiência dos estudantes, melhoria da qualidade da aprendizagem dos estudantes e fortalecimento dos indicadores educacionais monitorados pelo Sistema de Avaliação da Educação Básica (SAEB).

Entre as principais ações realizadas destacam-se:

- ✓ análise detalhada dos resultados das avaliações externas e diagnósticas;
- ✓ identificação das habilidades com maior índice de dificuldade;
- ✓ elaboração de relatórios pedagógicos por escola;
- ✓ orientação às unidades escolares para uso pedagógico dos resultados;
- ✓ Formação Continuada de Professores e Gestores com abordagem teórico prática,

envolvendo estudo das matrizes de referência do SAEB, análise de itens avaliativos e elaboração de propostas didáticas para aplicação em sala de aula;

- ✓ avaliações diagnósticas/simulados ao longo do ano letivo para mapear o nível de proficiência dos estudantes, identificar habilidades consolidadas e não consolidadas, subsidiar o planejamento pedagógico das escolas e orientar ações de intervenção e recomposição das aprendizagens;
- ✓ estruturação de um conjunto de ações voltadas à recomposição das aprendizagens;
- ✓ acompanhamento sistemático às unidades escolares, por meio de visitas técnicas, reuniões pedagógicas e orientações às equipes gestoras. Esses acompanhamentos contribuíram para fortalecer a articulação entre Secretaria de Educação e unidades escolares, promovendo maior alinhamento das prá-

ticas pedagógicas da rede.

Resultados: Essas estratégias fortaleceram a cultura de gestão pedagógica baseada em evidências, permitindo maior assertividade na definição das ações educacionais.

Gincana



7 – AVALIAÇÃO DO COMPROMISSO NACIONAL CRIANÇA ALFABETIZADA 1º AO 5º ANO

Por meio do compromisso com o trabalho desenvolvido, as ações nos anos iniciais, vem obtendo resultados relevantes, quais sejam, participação nas avaliações da Rede Nacional de Articulação de Gestão, Formação e Mobilização – RENALFA, Avaliação de Fluência em Leitura – CAED e Programa Escola 10 para as turmas do 2º ano, Avaliação Saveal nas turmas do 2º e 5º anos e Premiação de Alfabetização do Compromisso Nacional Criança Alfabetizada – 2º ano.

A Secretaria Municipal de Educação aderiu ao Compromisso Nacional Criança Alfabetizada para a rede municipal de ensino de Campo Alegre com o objetivo de alfabetizar todas as crianças até o 2º ano do ensino fundamental, como também recuperar as aprendizagens das crianças do 3º ao 5º ano afetadas pela pandemia.

A SEMED participou dos encontros formativos ofertados pelas formadoras da 2ª Gerência Especial de Educação – 2ª GEE em parceria com a Secretaria de Estado da Educação - SEDUC. Os encontros formativos foram replicados para articulador escolar, coordenação pedagógica e gestor escolar na garantia de cumprir com as metas do Compromisso para alfabetizar na idade certa e recompor a alfabetização nos anos iniciais.

O município desenvolveu as ações mediante organização de um regime de colaboração para cumprimento das metas e assim realizar o monitoramento, acompanhamento, oferta de materiais didáticos complementares para estudantes e de materiais pedagógicos para professores, sistemas de avaliação da alfabetização, estratégias formativas e orientações curriculares.

O Compromisso Nacional Criança Alfabetizada tem como finalidade garantir o direito à alfabetização das crianças brasileiras até o final do 2º ano do ensino fundamental e foca a recuperação das aprendizagens das crianças do 3º, 4º e 5º ano afetadas pela pandemia. A referida estratégia conta com uma plataforma de avaliações periódicas e o município aderiu para as 9 instituições de ensino da rede municipal. A plataforma é uma estratégia de apoio as redes para que as avaliações sejam introduzidas na rotina das escolas e principalmente, na rotina dos professores.

O programa ofertou 3 ciclos avaliativos, e o município realizou todos os ciclos nas turmas de 1º ao 5º ano, com os componentes de Língua Portuguesa e Matemática, fazendo uso de avaliações impressas e on-line, através de equipamentos tecnológicos (Tablets e Chrome books).

O CNCA atendeu 23 turmas do 1º ano, 23 turmas do 2º ano, 45 professores alfabetizadores, 15 coordenações pedagógicas e 09 gestores dos anos iniciais com encontros formativos interativos e relevantes a necessidade de cada grupo.

GRÁFICOS RESULTADOS AVALIAÇÕES CICLOS I, II E III - PLATAFORMA CNCA

FONTE: Plataforma Compromisso Nacional Criança Alfabetizada - CNCA

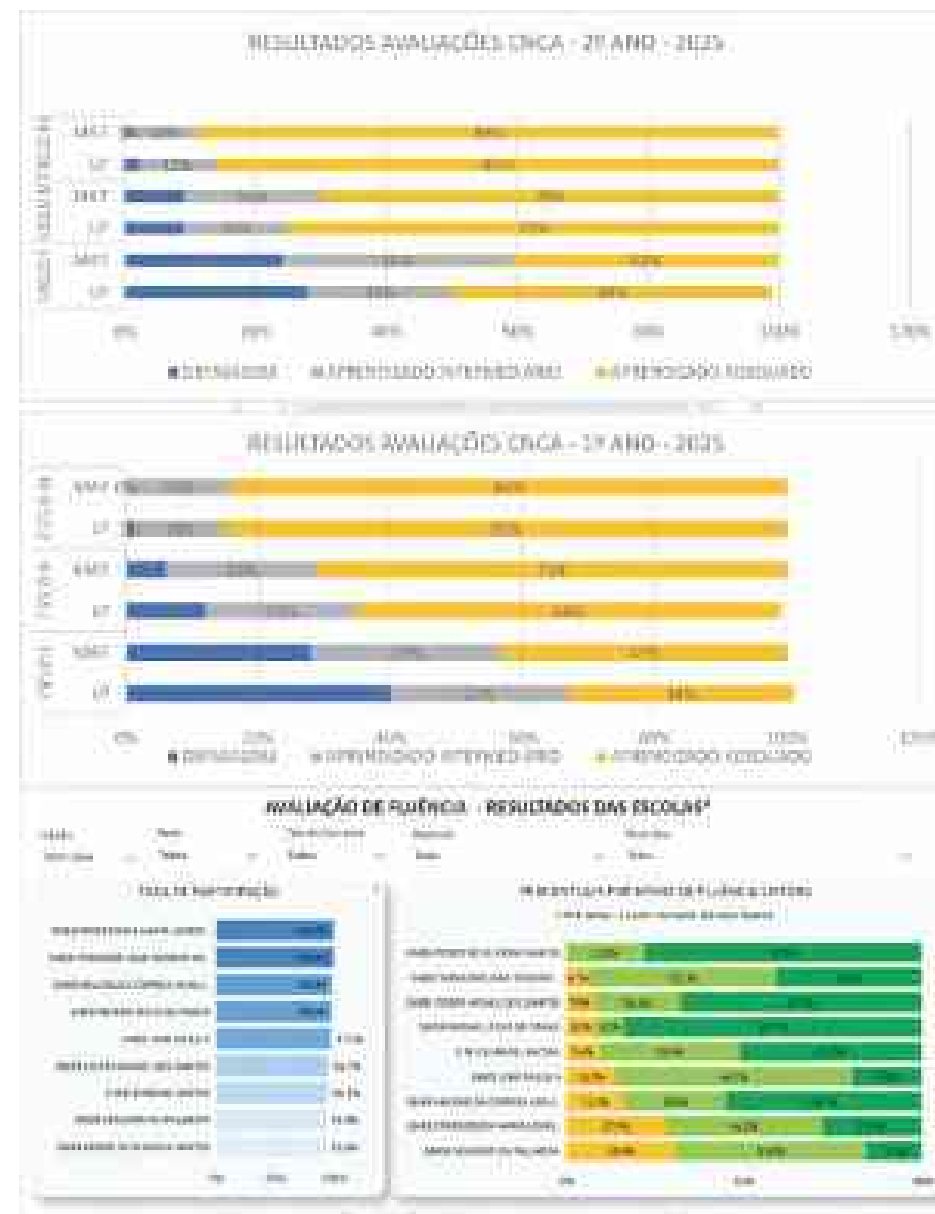

8 - AVALIAÇÃO DA PLATAFORMA ESCOLA DAS ADOLESCÊNCIAS - 6º AO 9º ANO

Objetivando que as secretarias de educação pudessem fazer intervenções pedagógicas mais adequadas, para que as escolas conseguissem reorientar os currículos e reorganizar as habilidades prioritárias para as etapas de ensino, o Ministério da Educação – MEC, lançou a Plataforma de Avaliação e Acompanhamento das Aprendizagens nos Anos Finais do ensino fundamental, a ferramenta de avaliações é parte estruturante do Pacto Nacional pela Recomposição das Aprendizagens, política com foco na garantia do direito humano à educação e à garantia das aprendizagens. O lançamento da plataforma compõe estratégia conjunta entre o Pacto e o Programa Escola das Adolescências, política que traz em um dos seus eixos a organização curricular e pedagógica focada em habilidades prioritárias para os anos finais, que visa contribuir e alavancar a consolidação das aprendizagens.

O programa ofertou 3 ciclos avaliativos, e o município realizou todos os ciclos nas turmas de 6º ao 9º ano, com os componentes de Língua Portuguesa e Matemática, fazendo uso de avaliações on-line, através de equipamentos tecnológicos (Tablets e Chrome books).

Atendendo a 18 turmas do 6º ano, 17 turmas do 7º ano, 18 turmas do 8º ano, 18 turmas do 9º ano, 45 professores, 23 coordenações pedagógicas e 08 gestores dos anos finais com encontros formativos interativos e relevantes a necessidade de cada grupo.



Fonte: Plataforma Compromisso Nacional Criança Adolescente - CNCA

GRÁFICOS: RESULTADOS AVALIAÇÕES CICLOS I, II E II – PLATAFORMA ESCOLA DAS ADOLESCÊNCIAS

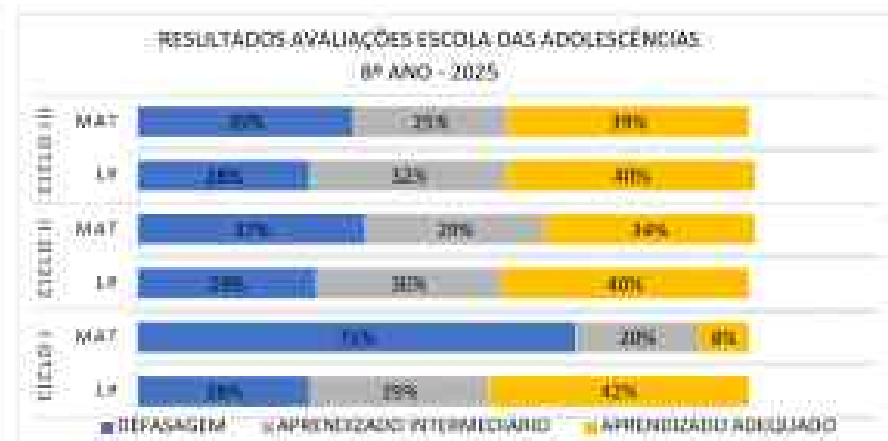

FONTE: PLATAFORMA ESCOLA DAS ADOLESCÊNCIAS

9 - AVALIAÇÃO DA FLUÊNCIA LEITORA - 2º ANO

As avaliações da fluência em leitura permitem identificar o nível de fluência em que cada estudante se encontra de modo que sejam desenvolvidas ações que consolidem seu processo de alfabetização, com o objetivo de aferir a capacidade de os alunos lerem com velocidade e precisão (automaticidade), um número de palavras dicionarizadas e palavras inventadas, isoladas, e um pequeno texto narrativo em determinado tempo. As avaliações aconteceram em 2 períodos, conforme cronogramas abaixo:

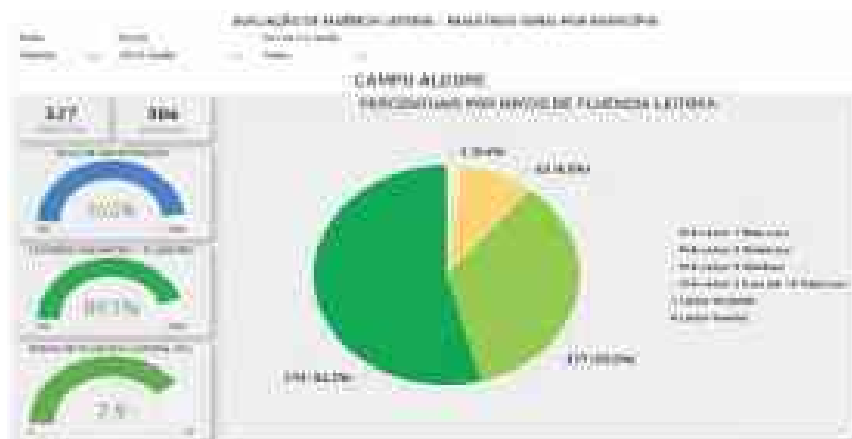
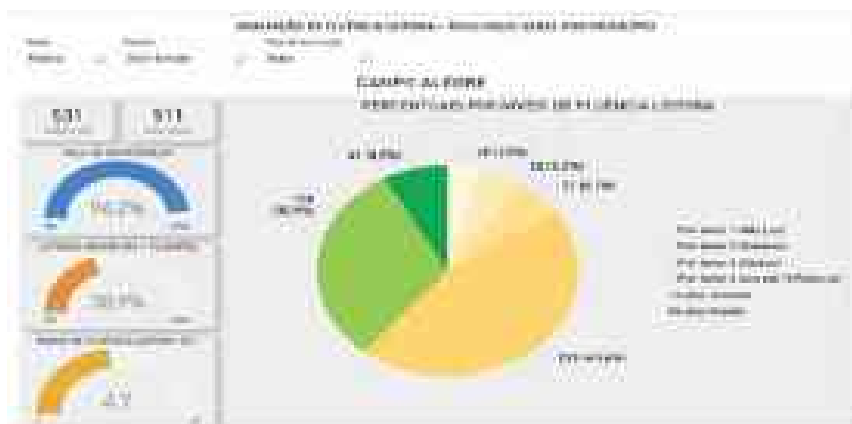

10 - SELO NACIONAL COMPROMISSO COM A ALFABETIZAÇÃO

O Selo Nacional Compromisso com a Alfabetização é um reconhecimento simbólico para incentivar a adoção de políticas públicas de alfabetização e é regulamentado pelo Ministério da Educação (MEC).

O selo é concedido às Secretarias de Educação que participam do Compromisso Nacional Criança Alfabetizada.

O Compromisso Nacional Criança Alfabetizada tem como objetivos:

- ✓ Garantir que todas as crianças brasileiras estejam alfabetizadas até o final do 2º ano do ensino fundamental;
- ✓ Recomposição das aprendizagens das crianças do 3º, 4º e 5º ano afetadas pela pandemia
- ✓ Incentivar a adoção de políticas, programas e estratégias de gestão pública da educação;
- ✓ Reduzir desigualdades;

A Educação Pública de Campo Alegre alcançou, no ano de 2025, o Selo Prata do Compromisso Nacional com a Alfabetização (CNCA), concedido pelo Ministério da Educação (MEC), pelos avanços nas políticas públicas de alfabetização na idade certa.

Esse reconhecimento é fruto da implementação das ações estratégicas realizadas, objetivando que todas as crianças alcancem a alfabetização no período adequado.

Essa certificação faz parte de uma iniciativa do MEC, instituída pelo Decreto nº 12.191, de 20 de setembro de 2025, que visa valorizar as Secretarias de Educação que promovem avanços significativos no ensino básico, garantindo que cada criança tenha acesso ao direito fundamental de aprender a ler e escrever.

Além de ser um reconhecimento ao trabalho de toda a Rede Pública Municipal de Ensino, o Selo reforça o alinhamento do município com práticas pedagógicas inovadoras e inclusivas, promovendo uma educação de qualidade que transforma vidas.



11 - PROJETO CONEXÃO DA APRENDIZAGEM

O Projeto Conexão da Aprendizagem, voltado ao fortalecimento das estratégias pedagógicas para melhoria do desempenho escolar dos estudantes. No exercício de 2025, contou com 155 profissionais que atuaram como agentes de aprendizagem nas 13 instituições de ensino da rede pública municipal. Desenvolvendo ações que tiveram como principal objetivo a superação dos déficits de aprendizagem, promovendo atividades que favoreçam a recomposição, o resgate e o fortalecimento das habilidades de leitura, produção textual, interpretação e resolução de problemas, contribuindo para o desenvolvimento integral dos estudantes.

Principais ações:

- ✓ Planejamento e elaboração do plano de ação do projeto.
- ✓ Formação para gestores, coordenadores e agentes educacionais.
- ✓ Execução das ações pedagógicas nas escolas.
- ✓ Monitoramento e acompanhamento ao longo do ano letivo.
- ✓ Elaboração do relatório final do projeto.

Resultados: Integração de estratégias de apoio à aprendizagem, envolvimento da comunidade escolar e melhoria dos indicadores de desempenho dos estudantes.

Formação para agentes educacionais Formação para coordenadores



12 - CONSTRUÇÃO DO REFERENCIAL CURRICULAR

Nesse ano de 2025, a Secretaria Municipal de Educação, através da Diretoria de Gestão de Ensino -DIGEN – desenvolveu uma ação de extrema importância para a estruturação pedagógica e desenvolvimento da educação de Campo Alegre que foi a elaboração do Referencial Curricular Municipal, importante documento orientador das práticas pedagógicas da rede.

Etapas realizadas:

- ✓ Organização da equipe de elaboração do documento.
- ✓ Realização de estudos e discussões pedagógicas.
- ✓ Consulta pública à comunidade escolar.
- ✓ Apresentação ao Conselho Municipal de Educação;
- ✓ Socialização com comunidade escolar.

Resultados: Documento curricular construído coletivamente, alinhado à Base Nacional Comum Curricular (BNCC) e às especificidades locais, pronto para homologação e implementação.

Apresentação do documento final



Equipe que participou da elaboração



13 - FORMAÇÃO CONTINUADA DOS PROFISSIONAIS DA EDUCAÇÃO

A DIGEN realizou diversos ciclos de formação continuada, envolvendo profissionais de diferentes etapas e modalidades da educação. Apresentar a equipe e objetivo das ações da equipe – carga horária e quantidade de profissionais atendidos.

Formações realizadas para:

- ✓ Educação Infantil;
- ✓ Ensino Fundamental – Anos Iniciais;
- ✓ Ensino Fundamental – Anos Finais;
- ✓ Educação de Jovens e Adultos (EJA);
- ✓ Educação Especial e Inclusiva;
- ✓ Projeto Conexão da Aprendizagem;
- ✓ Avaliação diagnóstica e planejamento pedagógico;

Resultados: Atualização pedagógica dos profissionais, aprimoramento das práticas em sala de aula e fortalecimento da educação inclusiva e ambiental.

FORMAÇÃO PARA PROFISSIONAIS DO 1º ANO



FORMAÇÃO PARA PROF. L. PORTUGUESA



14 - AVALIAÇÕES DAS APRENDIZAGENS, NA REDE PÚBLICA MUNICIPAL DE ENSINO (RPME)

A SEMED através da Diretoria de Ensino DIGEN, organizou um cronograma de aplicações de avaliações e simulados durante o ano letivo, com o objetivo de diagnosticar a aprendizagem dos estudantes, analisando o resultado das escolas pelo acesso geral da rede, visualizando a participação dos estudantes e o Percentual de acertos e erros. Os resultados são bem objetivos, com as porcentagens das habilidades trabalhadas e o rendimento por aluno e por turma.

O município de Campo Alegre realizou durante o ano de 2025, 3 ciclos avaliativos de avaliações externas, atendendo os estudantes do 1º ao 9º ano e 04 simulados municipais com foco no SAEB, para estudantes do 5º e 9º ano. Tendo como objetivo principal acompanhar o desempenho dos estudantes.

Etapas realizadas:

- ✓ Estudo das metodologias de avaliação.
- ✓ Planejamento das avaliações.
- ✓ Aplicação das avaliações diagnósticas.
- ✓ Análise e socialização dos resultados.
- ✓ Replanejamento pedagógico com base nos dados obtidos.

Resultados: Mapeamento das aprendizagens dos estudantes, subsídios para intervenções pedagógicas e cultura de uso de dados na tomada de decisões.

Avaliações das Aprendizagens – Aplicação de 3 simulados nas turmas de 5ºs anos – SAEB

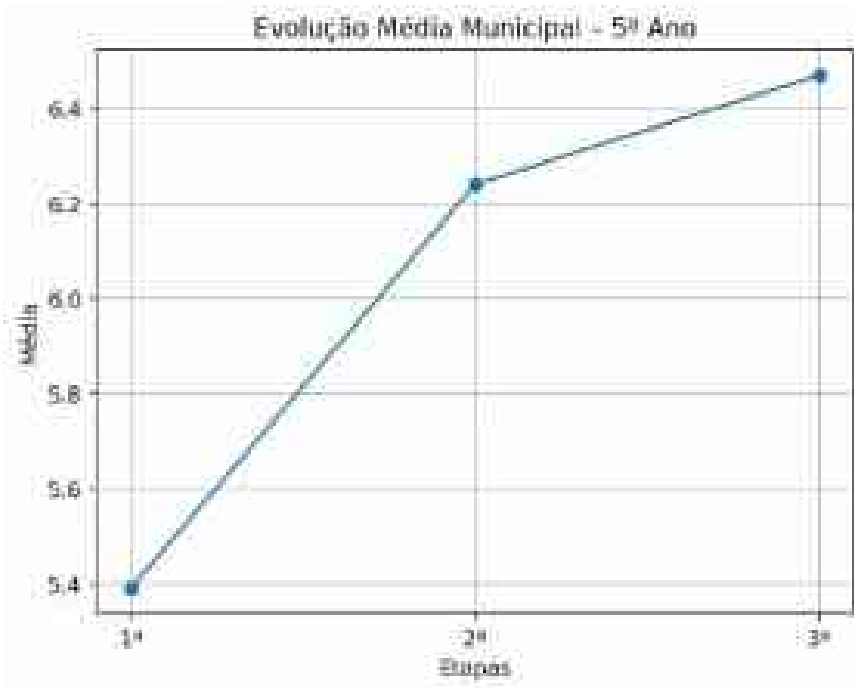

FONTE: PLATAFORMA INNOV PLAY

Avaliações das Aprendizagens da Rede – Aplicação de 4 simulados nas turmas de 9ºs anos – SAEB

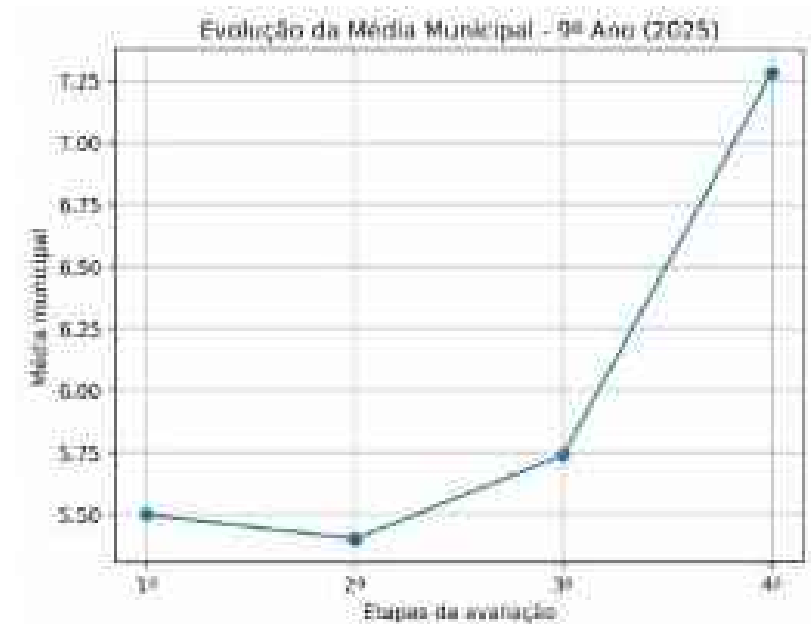

FONTE: PLATAFORMA INNOV PLAY

15 - EDUCAÇÃO AMBIENTAL E SUSTENTÁVEL

A educação ambiental é fundamental para desenvolver a consciência crítica e a ética sobre todas as formas de vida, capacitando indivíduos a adotarem práticas sustentáveis, conservarem recursos naturais e promoverem a justiça social. Ela transforma comportamentos incentivando a redução de desperdícios e a preservação para as futuras gerações.

A importância da educação ambiental, com base nas referências, reside em:

- ✓ **Conscientização e Mudança de Comportamento:** Estimula a reflexão sobre o consumo consciente e hábitos cotidianos sustentáveis, como a reciclagem.

✓ **Formação da Cidadania:** Promove a responsabilidade social e ambiental, capacitando os cidadãos a protegerem o meio ambiente, que é um bem comum.

✓ **Sustentabilidade e Futuro:** Fomenta o desenvolvimento de novos modos de vida que atendem às necessidades atuais sem esgotar os recursos para as gerações futuras.

✓ **Ação Prática e Ética:** Desenvolve valores para o respeito aos ciclos da natureza e incentiva a participação ativa na conservação.

✓ **Implementação na Educação:** Essencial no ambiente escolar para integrar conhecimentos práticos, como hortas coletivas e coleta seletiva, formando agentes de mudança.

Ela atua como uma ferramenta para conciliar o desenvolvimento humano com a preservação do planeta.

Ao integrar a temática ambiental ao processo educativo, promove-se o desenvolvimento de uma consciência ecológica desde os primeiros anos de vida escolar, incentivando atitudes responsáveis e sustentáveis no cotidiano.

Em 2025, foram realizadas várias ações voltadas à educação ambiental nas escolas da Rede Pública Municipal de Ensino, como:

- ✓ Promover momentos formativos para os grupos de Educação Ambiental, Soldadinho Verde, Com-vida e AMA;
- ✓ Realizar a VI Conferência Nacional Infante Juvenil pelo Meio Ambiente - CNIJMA nas escolas de Ensino Fundamental Anos Finais;
- ✓ Ações na Semana do Meio Ambiente.
- ✓ Campanhas de conscientização ambiental.

Resultados: Conscientização ecológica, redução de resíduos, produção de alimentos nas escolas e engajamento da comunidade em práticas sustentáveis.

ESCOLAS CONTEMPLADAS COM OS PROJETOS DE EDUCAÇÃO AMBIENTAL

escola	PROJETO SUSTENTABILIDADE	PROJETO COM-VIDA	PROJETO AMA	PROJETO SEMENTE VERDE	PROJETO SEMENTE AMARELA	PROJETO SEMENTE VERMELHA
EMEB Maria Imaculada V. Guimarães	☑	☑	☑	☑	☑	
EMEB Prof. Zozobia Ferreira de Melo	☑	☑		☑	☑	
EMEB João Fernandes V. Melo	☑	☑	☑	☑	☑	
EMEB Helvécia C. Araújo Melo	☑	☑	☑			
EMEB João Paulo R.	☑	☑	☑			
EMEB Miguel Melo	☑	☑	☑			
EMEB Van. João Rogério dos Santos	☑	☑	☑			
EMEB Senevir Raj Patraia	☑	☑	☑			
EMEB Prof. R. Livramento F. Guimarães	☑	☑	☑			☑
EMEB Yagum dos Passos	☑	☑				
CEI Maria José Vieira da Costa	☑	☑	☑			
CEI José Roberto da Costa	☑	☑	☑			
CEI Maria Márcia de Melo	☑	☑				
Escola Criança Sor - SODE	☑	☑				
EMEB Felizardo Sousa Lima	☑	☑	☑	☑	☑	
EMEB Cláudia Marcel dos Santos	☑	☑	☑			
EMEB Manoel Jesus da Paiva	☑	☑	☑			
EMEB Paulo da Oliveira Santos	☑	☑	☑			☑
EMEB Cláudia Vasconcelos	☑	☑	☑			
CEI Lúcia Alves	☑	☑	☑			
CEI Cláudia Mendes	☑	☑	☑			
Escola Criança Sor - UNIMPOJUI	☑	☑				

Mobilização da Comunidade quanto a importância da coleta seletiva para a preservação do Meio Ambiente e evitar a proliferação do mosquito da dengue.

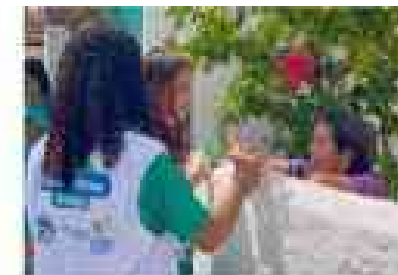

Nas ações do Programa Prefeitura em Ação, no Povoado Chã da Imbira, houve trocas de mudas de árvores frutíferas por materiais recicláveis, com a participação dos grupos de educação ambiental Soldadinho Verde e Com-Vida, que protagonizaram a ação, recebendo os materiais recicláveis da comunidade local e entregando as frutíferas



Formação dos grupos ambientais Soldadinho Verde e Com-Vida

O momento teve como objetivo conhecer os novos integrantes dos grupos de educação ambiental e potencializar o engajamento dos mesmos nas ações de preservação do meio ambiente e melhoria do clima por meio de práticas sustentáveis.



Etapa Escolar da VI Conferência Nacional Infante Juvenil pelo Meio Ambiente - CNIJMA

Com o tema “Vamos Cuidar do Brasil com Educação e Justiça Climática”, a conferência teve como objetivo proporcionar um espaço democrático de debate e reflexão sobre temáticas ambientais, com ênfase na justiça climática.



Arborização no Conjunto Habitacional Olival Tenório

Atividade realizada em parceria com a Secretaria Municipal de Agricultura e Meio Ambiente, contando com o engajamento dos grupos ambientais Soldadinho Verde e Com-Vida, da Escola Municipal de Educação Básica Professora Zenóbia Ferreira da Silva



15.1 – PROJETOS SOCIOAMBIENTAIS DESENVOLVIDOS NAS ESCOLAS DA REDE E ACOMPANHADOS PELA SEMED, EM 2025

Os projetos socioambientais não apenas protegem o meio ambiente, mas também promovem o bem-estar das comunidades e inspiram mudanças positivas em nossas práticas cotidianas, impactando diretamente na qualidade de vida das pessoas.

A conscientização é uma ferramenta poderosa na luta pela sustentabilidade. Projetos socioambientais desempenham um papel crucial na educação das pessoas sobre como suas ações afetam o meio ambiente. Eles inspiram mudanças de comportamento, incentivando práticas mais responsáveis e sustentáveis em nossa vida diária.



16 – O PROJETO ESPAÇO DA ALFABETIZAÇÃO (PEALFA)/EJA

No âmbito da Educação de Jovens, a Secretaria Municipal de Educação desenvolveu o Projeto Espaço da Alfabetização – PEAlfa, que no ano de 2025 atingiu o seu maior número de participantes, com uma matrícula superior a 5 mil alunos. O projeto objetiva combater o analfabetismo, levando a escola para aqueles que não tiveram oportunidade na idade certa e que, por um ou outro motivo, não buscam uma instituição para efetivar sua matrícula. Foram formadas 270 turmas, com atendimento domiciliar individual ou em grupo.



Todos os agentes que trabalharam no projeto passaram formação inicial e oficinas, além do acompanhamento e apoio pedagógico constante, pela Coordenação da Educação de Jovens e Adultos da Secretaria Municipal de Educação e pelas coordenações escolares.

No campo da gestão e controle das ações, a coordenação do projeto ainda realiza o monitoramento sistemático das atividades desenvolvidas, por meio da análise de instrumentos de registro pedagógico, tais como portfólios de atividades dos alunos, relatórios mensais dos agentes educacionais, controle de frequência, registros das atividades realizadas, visitas as escolas para assegurar o fortalecimento do trabalho e demais documentos comprobatórios das ações executadas no âmbito do projeto.



As ações desenvolvidas ao longo de 2025 contribuíram para:

- ✓ Fortalecimento da gestão pedagógica das escolas.
- ✓ Ampliação da formação continuada dos profissionais da educação.
- ✓ Aprimoramento do acompanhamento da aprendizagem dos estudantes.
- ✓ Consolidação de projetos educacionais estratégicos.
- ✓ Promoção da educação inclusiva e sustentável na rede municipal. E
- ✓ O sucesso dos alunos da Rede Pública Municipal de Ensino.

As Premiações

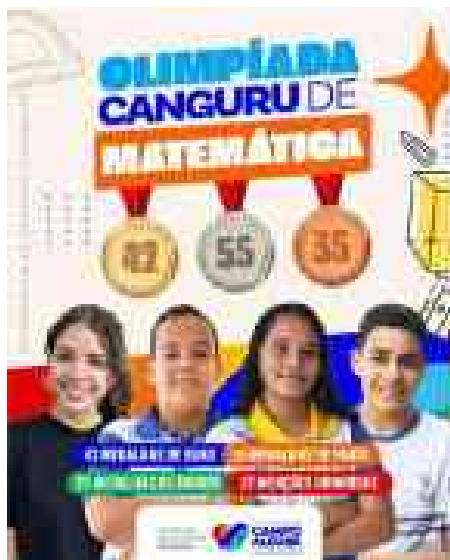

Outras ações foram realizadas pela Secretaria Municipal de Educação, através da sua Diretoria de Gestão do Sistema de Ensino – DIGESE:

17 - APOIO À AÇÃO GESTORA E À GESTÃO DEMOCRÁTICA

Com o propósito de contribuir para o fortalecimento do desempenho organizacional e para a efetivação dos princípios da gestão democrática nas instituições de ensino da rede, a Coordenação de Apoio à Gestão Escolar desenvolve ações sistemáticas de assessoria técnica, orientação e acompanhamento contínuo da ação gestora. Essas ações são planejadas e executadas com foco no aprimoramento dos processos de gestão escolar, na ampliação dos espaços de participação, no fortalecimento da tomada de decisões colegiadas e na qualificação das práticas administrativas e pedagógicas. Por meio desse acompanhamento, busca-se assegurar maior eficiência, transparência e corresponsabilidade na condução das unidades escolares, contribuindo diretamente para a melhoria da qualidade do ensino ofertado e para o alcance dos objetivos educacionais estabelecidos pela RPME.

Acompanhamento das Matrículas e organização da Rede



Análise dos Planos de Gestão das Instituições da Rede



Orientações para Reestruturação dos Conselhos Escolares



Orientações para Reestruturação dos Conselhos Escolares



18 - O SERVIÇO DE INSPEÇÃO E REGUARIZAÇÃO DE VIDA ESCOLAR

A Inspeção Escolar assume o papel fundamental de assegurar que, por meio da execução da escrituração escolar o acesso, a permanência e o sucesso no ensino aprendizagem se efetivem. Compreende-se que para isso é necessário mediar, intervir, orientar e monitorar as ações, desenvolvendo em si e no outro uma visão sistêmica. Dessa forma vale ressaltar que a inspeção escolar contribui para que haja avanço na qualidade do ensino e o desenvolvimento na vida escolar do educando.

Orientações e acompanhamento a todas as instituições da Rede, em 2025



19 - O SERVIÇO DE INSPEÇÃO E REGUARIZAÇÃO DE VIDA ESCOLAR

Pela pujança que tem a Secretaria Municipal de Educação, há uma clara necessidade de baixar vários documentos normativos, para assegurar um melhor funcionamento de toda a Rede Pública Municipal de Ensino – RPME. Para tanto, em 2025, a Coordenação de Legislação e Normas editou várias

normatizações, através de instruções normativas e, ainda, colaborou com a elaboração de projetos de leis, portarias e resoluções.

Ao assegurar o cumprimento da legislação no Sistema Municipal de Ensino, a Secretaria Municipal de Educação contribui, significativamente, para a melhoria da qualidade da educação e preserva todos os direitos dos alunos matriculados na Rede.

Elaboração de Instrução Normativa para a Educação Integral

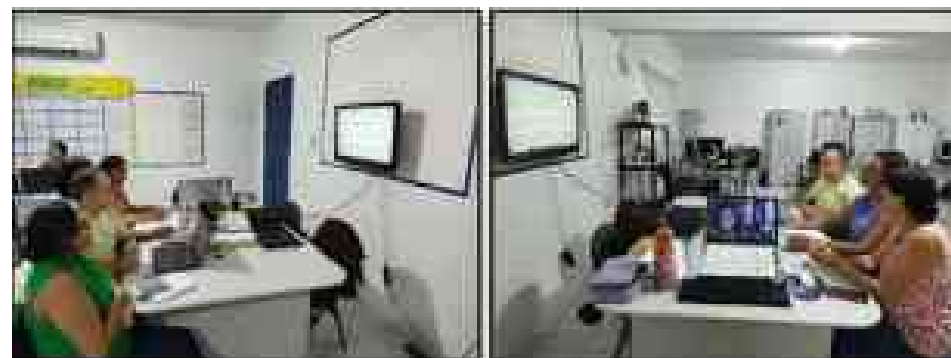

20 - EQUIPE MULTIPROFISSIONAL

A presença de uma equipe multiprofissional no ambiente escolar tornou-se fundamental para garantir uma educação integral e de qualidade. A escola deixou de ser apenas um espaço de transmissão de conhecimentos e passou a ser um ambiente de convivência, formação cidadã e desenvolvimento emocional e social. Nesse contexto, a atuação de profissionais como o assistente social e o psicólogo é essencial para compreender e responder às demandas complexas que surgem no cotidiano escolar. A atuação das Equipes Multiprofissionais, em que se insere o trabalho de Psicólogas (os) e Assistentes Sociais, está contemplada na Lei 13.935/2019 na perspectiva da inclusão e efetiva permanência do aluno na escola, voltados para a superação das desigualdades educacionais, priorizando o combate ao baixo rendimento, indisciplina, e infrequência escolar e seus determinantes.

Reunião Técnica da Equipe Multiprofissional



Em 2025, a Secretaria Municipal de Educação contratou Psicólogos/as e Assistentes Sociais e formou 6 equipes, para trabalharem em 6 escolas da Rede Pública Municipal de Ensino, sendo:

- ✓ Escola Miguel Matias;
- ✓ Escola Professora Zenóbia Ferreira da Silva;
- ✓ Escola Monsenhor Hildebrando Veríssimo Guimarães;
- ✓ Escola João Fernandes Vieira Filho;
- ✓ Escola Felizardo Souza Lima; e
- ✓ Escola Cícero Mizael.

Apresentação da proposta de trabalho para os Gestores Escolares

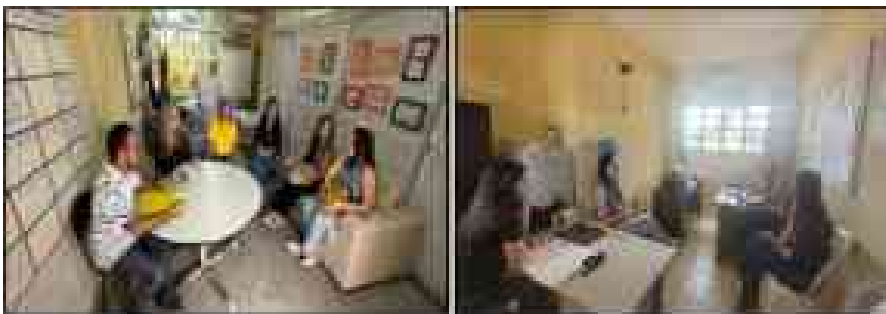

Levantamento dos casos para atendimento clínico



Ao final do ano de 2025, as equipes multiprofissionais apresentaram alguns quadros de acordo com o trabalho realizado:

Quantidade de atendimentos, por escola

DADOS DA EQUIPE MULTIPROFISSIONAL NAS ESCOLAS

DADOS QUANTITATIVOS DE ATENDIMENTO E INTERVENÇÕES							
Item	ATIVIDADES	FELIZARDO	HILDEBRANDO	JUNIOR	JOÃO FERNANDES	MIGUEL MATIAS	CÍCERO MIZUEL
1	Visita domiciliar	211	66	62	181	88	8
2	Visita institucional	14	6	19	66	34	3
3	Atendimento Diferencial	269	246	80	177	26	188
4	Atendimento Especial	294	146	82	66	26	10
5	Atendimento Especial	79	69	19	49	49	11
6	Atendimento a professores	11	71	94	67	14	81
7	Encontros com pais	68	672	16	74	78	8
8	Atendimento	62	110	66	87	6	26
Item	ATIVIDADES ATENDIMENTO	FELIZARDO	HILDEBRANDO	JUNIOR	JOÃO FERNANDES	MIGUEL MATIAS	CÍCERO MIZUEL
1	Intervenção	87	66	27	22	26	14
2	Intervenção	74	18	18	68	24	8
3	Atividade Institucional	11	11	8	17	14	1
4	Atividade	11	27	8	14	8	2
5	Intervenção	66	6	12	6	1	1
6	Atividade	2	4	2	8	1	8
7	Atividade Social	4	2	4	8	13	8
8	Atividade Institucional	11	26	13	14	13	8
9	Atividade	8	8	24	8	19	8

Quantidade de acompanhamentos psicoterapêuticos, por escola

DADOS DO ATENDIMENTO CLÍNICO

PROFESSORES	ACOMPANHAMENTOS PSICOTERAPÊUTICOS					
	ESCOLAS COM EQUIPE MULTIPROFISSIONAL					
	ESCOLA APOLO TORRES	ESCOLA GILBERTO LEITE	ESCOLA LEONILDA SOARES	ESCOLA LUCIANA FERREIRA	ESCOLA MARIANNE	ESCOLA ROSANGELA MATEUS
ESCOLAS COM EQUIPE MULTIPROFISSIONAL	11	10	06	06	06	11
ESCOLAS SEM EQUIPE MULTIPROFISSIONAL	00	00	00	00	00	00
TOTAL DE ESCOLAS	11	10	06	06	06	11
ESCOLAS COM EQUIPE MULTIPROFISSIONAL	11	10	06	06	06	11
ESCOLAS SEM EQUIPE MULTIPROFISSIONAL	00	00	00	00	00	00
TOTAL DE ESCOLAS	11	10	06	06	06	11

Quantidade de acompanhamentos psicoterapêuticos, das escolas que não têm Equipe Multiprofissional

PROFESSORES	ACOMPANHAMENTOS PSICOTERAPÊUTICOS					
	ESCOLAS SEM EQUIPE MULTIPROFISSIONAL					
	ESCOLA APOLO TORRES	ESCOLA GILBERTO LEITE	ESCOLA LEONILDA SOARES	ESCOLA LUCIANA FERREIRA	ESCOLA MARIANNE	ESCOLA ROSANGELA MATEUS
ESCOLAS COM EQUIPE MULTIPROFISSIONAL	11	10	06	06	06	11
ESCOLAS SEM EQUIPE MULTIPROFISSIONAL	00	00	00	00	00	00
TOTAL DE ESCOLAS	11	10	06	06	06	11
ESCOLAS COM EQUIPE MULTIPROFISSIONAL	11	10	06	06	06	11
ESCOLAS SEM EQUIPE MULTIPROFISSIONAL	00	00	00	00	00	00
TOTAL DE ESCOLAS	11	10	06	06	06	11

21. PROJETO CONSTRUINDO UMA CULTURA DE PAZ

O Projeto Construindo uma Cultura de Paz nas Escolas, tem como objetivo instigar os alunos, comunidade escolar e famílias, a adotarem novos valores que possam contribuir para a adoção de uma cultura de paz dentro e fora dos espaços escolares e, tem como público alvo, alunos da rede municipal de ensino, comunidade escolar, pais e responsáveis. O projeto é importante, pois propõe discutir valores que fazem parte de nosso cotidiano e que são imprescindíveis para a vida em uma sociedade pacífica. Várias ações foram

realizadas ao longo do ano de 2025, atendendo aos objetivos do programa:

Socialização do Projeto Construindo uma Cultura de Paz com as Equipes Multiprofissionais



22. PROGRAMA BUSCA ATIVA ESCOLAR

A Busca Ativa Escolar identifica, reintegra e acompanha alunos que estão fora da escola ou em situação de infrequência. O trabalho é fundamental para garantir que todos os estudantes tenham acesso à educação de qualidade. Essa estratégia abrange desde a identificação de crianças e adolescentes fora da escola ou em risco de abandono até a implementação de

medidas necessárias para assegurar seu acesso aos serviços públicos, sua (re)matrícula e a manutenção de sua permanência escolar de maneira inter-setorial.

Essa estratégia é fundamental para combater a exclusão escolar, que afeta um número significativo de crianças e jovens, e garante o acesso à escola, que também funciona como um espaço de proteção.

Em 2025, o município de Campo Alegre contou com, 09 (nove) técnicos, uma supervisora institucional e uma coordenadora, atendendo toda rede municipal de ensino.

Realização de visitas às escolas para acompanhamento dos casos de infrequência escolar



Realização de visitas domiciliares para acompanhamento dos alunos com infrequência escolar

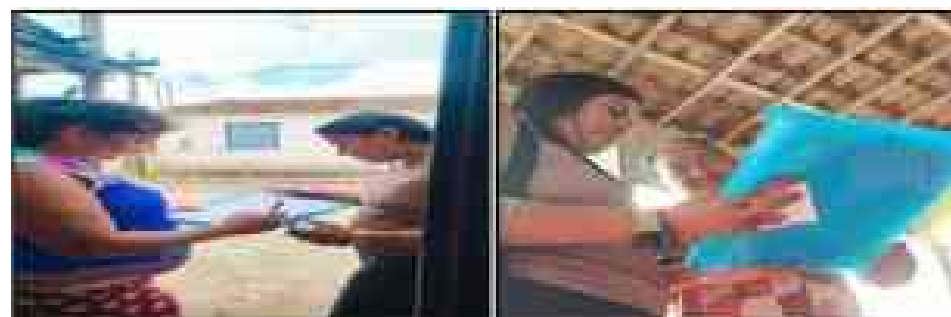

Reunião com técnicos verificadores para levantamento dos casos



Tabelas quantitativas com os dados de 2025, organizados por escola:

QUANTITATIVO DE CASOS ATENDIDOS PELA EQUIPE							
SECRETARIA MUNICIPAL DE EDUCAÇÃO	SECRETARIA MUNICIPAL DE SAÚDE	SECRETARIA MUNICIPAL DE DEFESA CIVIL	SECRETARIA MUNICIPAL DE SAÚDE	SECRETARIA MUNICIPAL DE SAÚDE	SECRETARIA MUNICIPAL DE SAÚDE	SECRETARIA MUNICIPAL DE SAÚDE	SECRETARIA MUNICIPAL DE SAÚDE
Ens. Fund. (1ª a 5ª série)	Ens. Fund. (6ª a 9ª série)	Educação Infantil	Ens. Fund. (1ª a 5ª série)	Ens. Fund. (6ª a 9ª série)	Ens. Fund. (6ª a 9ª série)	Ens. Fund. (6ª a 9ª série)	Ens. Fund. (6ª a 9ª série)
01	13	13	04	117	01	18	10

SECRETARIA MUNICIPAL DE EDUCAÇÃO	SECRETARIA MUNICIPAL DE SAÚDE	SECRETARIA MUNICIPAL DE DEFESA CIVIL	SECRETARIA MUNICIPAL DE SAÚDE	SECRETARIA MUNICIPAL DE SAÚDE	SECRETARIA MUNICIPAL DE SAÚDE	SECRETARIA MUNICIPAL DE SAÚDE	SECRETARIA MUNICIPAL DE SAÚDE
Ens. Fund. (1ª a 5ª série)	Ens. Fund. (6ª a 9ª série)	Educação Infantil	Ens. Fund. (1ª a 5ª série)	Ens. Fund. (6ª a 9ª série)	Ens. Fund. (6ª a 9ª série)	Ens. Fund. (6ª a 9ª série)	Ens. Fund. (6ª a 9ª série)
08	10	00		100	08	13	10
00	00	00		20	14	15	01
06	01	00		00	00	01	00
07	00	00	01	20	01	05	10
01	00	00		00	00	01	01

SECRETARIA MUNICIPAL DE EDUCAÇÃO	SECRETARIA MUNICIPAL DE SAÚDE	SECRETARIA MUNICIPAL DE DEFESA CIVIL	SECRETARIA MUNICIPAL DE SAÚDE	SECRETARIA MUNICIPAL DE SAÚDE	SECRETARIA MUNICIPAL DE SAÚDE	SECRETARIA MUNICIPAL DE SAÚDE	SECRETARIA MUNICIPAL DE SAÚDE
Ens. Fund. (1ª a 5ª série)	Ens. Fund. (6ª a 9ª série)	Educação Infantil	Ens. Fund. (1ª a 5ª série)	Ens. Fund. (6ª a 9ª série)	Ens. Fund. (6ª a 9ª série)	Ens. Fund. (6ª a 9ª série)	Ens. Fund. (6ª a 9ª série)

Tabela de Contatos de Técnicos Verificadores - 2025			
Nome	Telefone	Função	Contato
EMEB Professora Tereza Ferreira	Raymundo Maria dos Santos Oliveira	Técnico de Busca Ativa Escolar	(31) 4010-0706
EMEB Monsenhor Hilário de Matos	Cláudia Gomes Santos	Técnico de Busca Ativa Escolar	(31) 99117-0101
	Alma Milena de Silva	Técnico de Busca Ativa Escolar	(31) 99346-8054
EMEB Miguel Matias	Angela da Silva de Oliveira	Técnico de Busca Ativa Escolar	(31) 99165-6348
	Luciane Karolyne da Silva Sousa	Técnico de Busca Ativa Escolar	(31) 99119-6057
EMEB Poliana Souza Lima	Elaine da Silva	Técnico de Busca Ativa Escolar	(31) 99117-6004
EMEB João Francisco Vieira	Luizotônio de Souza Lima	Técnico de Busca Ativa Escolar	(31) 99257-7487
	Maria Beatriz dos Santos Martins	Técnico de Busca Ativa Escolar	(31) 99115-6864
EMEB Espinho Moura dos Santos	Therese Raposo Pereira	Técnico de Busca Ativa Escolar	(31) 99026-1692
Secretaria Municipal de Educação - SEMED	Maria José dos Santos	Supervisora Instrucional	(31) 99100-8103
	Somália Rose Gomes da Silva	Coordenadora Equipe Busca Ativa Escolar	(31) 99114-1210

23. PROGRAMA FORMAÇÃO PELA ESCOLA

O programa formação pela escola é um programa de formação continuada, na modalidade a distância, que tem como objetivo contribuir para o fortalecimento da atuação dos/as agentes e parceiros/as envolvidos/as com execução, monitoramento, avaliação, prestação de contas e controle social dos programas e ações educacionais financiadas pelo FNDE. Em 2025, a SEMED, através da Diretoria de Gestão do Sistema de Ensino, ofertou 2 cursos: “Competências Básicas” e “Programa Nacional da Alimentação Escolar – PNAE”, no 1º e 2º semestre, respectivamente:

Momento de Formação do Curso Competências Básicas, do Programa

Formação Pela Escola, no Centro Municipal de Controle Social



24. DESENVOLVIMENTO DE ATIVIDADES CULTURAIS

Durante o ano de 2025 a Secretaria Municipal de Educação desenvolveu diversas ações culturais no município, contando com a composição de grupos específicos, que ao longo do ano e seguindo o calendário cultural, realizaram diversas apresentações envolvendo arte, dança e música.

Várias iniciativas foram realizadas por meio da Diretoria de Cultura da Secretaria Municipal de Educação, levando aos alunos da Rede Pública Municipal de Ensino a promoção e acesso ao desenvolvimento da cultura local, oportunizando a participação nas ações culturais realizadas nas escolas

e fora delas, objetivando a prática, a identificação e o nascimento do talento artístico.

24.1 - APOIO NAS AÇÕES DO CARNAFOLIA KIDS

Como forma de apoiar as atividades direcionadas ao público infantil no carnaval de 2025, a Secretaria Municipal de Educação contribuiu com a alegria dos pequenos foliões, alunos da RPME, levando mais sabor, frevo e folia para esses momentos de descontração, realizados de forma descentralizada, realizado nos 3 polos do município (Sede, Povoado Chã da Imbira e Distrito Luziápolis).

Em cada dia de frevo e folia, é nítido ver a alegria dos pequenos, que em meio a músicas infantis se esbaldaram na avenida, dando um show de graciosidade e fantasias que trazem aquele gostinho de infância e a sensação de superpoder, que só uma boa fantasia pode proporcionar. Acompanhados dos profissionais da educação das várias escolas e de seus familiares as crianças aproveitaram o máximo:

Carnafolia Kids





24.2 - INCENTIVO À LEITURA

A Secretaria Municipal de Educação, por meio da Biblioteca Elenea dos Santos, realizou uma série de ações culturais e educativas com o objetivo de incentivar o hábito da leitura, estimular a imaginação e promover a criatividade, especialmente entre crianças e participantes da comunidade.

A programação foi cuidadosamente planejada para fortalecer o vínculo do público com o universo literário e cultural, contando com momentos de leitura interativa, contação de histórias e oficina de confecção de máscaras de carnaval. As atividades proporcionaram experiências lúdicas e formativas, unindo aprendizado, expressão artística e socialização em um ambiente acolhedor e educativo.

Leitura interativa e oficinas



24.3 - LEITOR DESTAQUE - 1º TRIMESTRE

A Secretaria Municipal de Educação, por meio da Diretoria de Gestão de Cultura e Eventos Educacionais e da Biblioteca Padre Júlio de Albuquerque, realizou a entrega do certificado ao aluno Leitor Destaque do 1º Trimestre, em reconhecimento ao desempenho e à dedicação no hábito da leitura. A ação integra o Projeto de Incentivo à Leitura, implantado em 2019, que tem como objetivo estimular o gosto pela leitura e o uso do acervo bibliográfico entre os estudantes da rede municipal de ensino.



24.4 - SEMANA DE INCENTIVO À LEITURA NO DISTRITO LUZIÁPOLIS

Nos dias 23, 24 e 25 de abril, a Biblioteca Professora Elenéa dos Santos Silva, localizada no Distrito de Luziápolis, foi palco de uma programação especial voltada ao estímulo da leitura. A Semana de Incentivo à Leitura foi promovida pela Secretaria Municipal de Educação, por meio da Diretoria de Gestão de Cultura e Eventos, em parceria com a Secretaria Municipal de Cultura e Turismo, contando ainda com o apoio da Secretaria de Comunicação e Eventos e da Secretaria Municipal de Trânsito e Transporte.

As instituições de ensino do distrito de Luziápolis tiveram participação ativa e essencial durante o evento. Alunos e professores das escolas locais marcaram presença nas atividades, contribuindo com apresentações culturais, participação em jogos educativos e no quiz literário, fortalecendo o vínculo entre escola, leitura e comunidade.

Semana de incentivo à leitura – Distrito Luziápolis



24.5 - SEMANA DE INCENTIVO À LEITURA NA SEDE DO MUNICÍPIO

Entre os dias 28 e 30 de abril, a Biblioteca Padre Júlio de Albuquerque, na sede do município, foi palco da Semana de Incentivo à Leitura, ação promovida pela Secretaria Municipal de Educação, por meio da Diretoria de Gestão de Cultura e Eventos Educacionais, em parceria com a Secretaria Municipal de Cultura e Turismo, e com o apoio da Secretaria de Comunicação e Eventos e da Secretaria Municipal de Trânsito e Transporte.

A programação contou com a participação ativa das instituições de ensino da sede, que contribuíram com apresentações culturais, jogos educativos e quiz literário. Durante os três dias, a comunidade escolar e o público em geral vivenciaram momentos lúdicos, interativos e inspiradores, com atividades como contação de histórias, recitação de cordel, roleta literária, quiz com professores, exibição de documentário sobre um poeta local e um bate-papo enriquecedor com uma escritora convidada.

Um dos destaques do evento foi a presença de poetas e escritores locais, que compartilharam suas produções e experiências, promovendo ainda mais a valorização da literatura produzida no município.

Iniciativas como essa fortalecem os vínculos entre escola, cultura e sociedade, despertando o gosto pela leitura de forma leve, criativa e significativa.

Semana de incentivo à leitura – Distrito Luziápolis



24.6 - PROJETO FAMÍLIA NA CULTURA

No dia 29 de maio, o Projeto Família na Cultura trouxe muita emoção ao Centro Social de Campo Alegre (CESCA), na sede do município. Os espaços foram preparados com todo cuidado para acolher as famílias dos alunos que participam dos grupos culturais da rede municipal, como balé, grupo de dança, coral, violino, além de outras atividades desenvolvidas no contraturno escolar.

A programação contou com apresentações culturais dos próprios estudantes, sorteio de brindes, brincadeiras e homenagens. Cada momento foi planejado para valorizar o protagonismo dos alunos e estreitar os laços entre escola, cultura e comunidade. As apresentações emocionaram o público e foram fruto do trabalho contínuo das equipes pedagógicas e culturais da Secretaria Municipal de Educação.

O objetivo principal do projeto é envolver a família nas atividades culturais e de contraturno, fortalecendo os laços afetivos, estimulando o interesse pela aprendizagem e promovendo relações mais sólidas entre educação, aluno e família

Projeto Família na Cultura



24.7 - LEITOR DESTAQUE 2º TRIMESTRE

A Biblioteca Padre Júlio de Albuquerque realizou recentemente a premiação do “Leitor Destaque”, reconhecendo o empenho dos estudantes que mais se dedicaram à leitura durante o período escolar. A iniciativa tem como objetivo estimular o hábito da leitura, valorizar o interesse pelos livros e incentivar a participação ativa nas atividades literárias da biblioteca.

O projeto, que integra as ações de incentivo à leitura da Secretaria Municipal de Educação, premia os estudantes com certificados e brindes, reforçando a importância do acesso à literatura e da formação de leitores assíduos

A ação fortalece o compromisso da biblioteca e da escola com a educação integral, promovendo o desenvolvimento intelectual, emocional e cultural dos alunos, além de inspirar outros estudantes a se envolverem mais com a leitura.

Leitor Destaque – 2 Trimestre



24.8 - PROJETO EDUCARTE, EM CAMPO ALEGRE E LUZIÁPOLIS

A Secretaria Municipal de Educação de Campo Alegre, por meio da Diretoria de Gestão de Cultura e Eventos Educacionais, realizou nesta sexta-feira, 19 de setembro, no anfiteatro da Praça Multieventos do Distrito de Luziápolis, a primeira noite do Projeto Cultural EducArte, proporcionando à comunidade um momento cultural inesquecível.

A noite foi marcada por muita magia, arte e cultura, com o anfiteatro completamente tomado por moradores que prestigiaram e participaram ativamente de toda a programação. A expressiva presença do público reforçou a importância de iniciativas culturais que aproximam a escola da comunidade.

As apresentações dos grupos culturais emocionaram o público e evidenciaram o talento dos estudantes, verdadeiros protagonistas do evento. No palco, eles brilharam com performances de música, dança e diversas expressões artísticas, exaltando a tradição, a criatividade e a sensibilidade cultural.

O evento reuniu estudantes, professores, famílias e moradores do distrito, criando uma atmosfera de celebração e integração. A grande participação do público demonstrou como educação e cultura caminham juntas, fortalecendo a identidade local e despertando orgulho em toda a população.

O evento encantou a comunidade com diversas apresentações artísticas protagonizadas pelos estudantes, entre elas o Balé Municipal Sonhos na Ponta do Pé, o Grupo Elos de Tradição, o Grupo de Canto Coral Encantus, o Grupo de Violino Prelúdio e a Banda de Flautas e Percussão da Escola João Paulo II, todos vinculados à Secretaria Municipal de Educação.

A noite foi marcada pelo talento, dedicação e empenho dos alunos, que apresentaram o resultado de meses de ensaios e trabalho coletivo. Também merece destaque o profissionalismo e o cuidado dos professores, que se dedicaram intensamente à preparação de cada apresentação, garantindo performances de qualidade, emoção e sensibilidade artística.

Projeto EducArte em Luziápolis



Projeto EducArte em Campo Alegre



24.9 - Leitor Destaque - 3º Trimestre

A Secretaria Municipal de Educação realizou a premiação do Aluno Leitor Destaque do 3º Trimestre, reconhecendo o desempenho e o compromisso com a leitura dos estudantes da rede municipal de ensino. Nesta edição, o aluno Benjamin Lorenzo da Silva Santos Ribeiro, da Escola Miguel Matias, foi condecorado como o “Leitor Destaque” do Terceiro Trimestre



24.10 - Arte e Cultura na Semana da Criança

Durante a Semana das Crianças, a Secretaria Municipal de Educação, por meio da Diretoria de Gestão de Cultura e Eventos Educacionais, promoveu apresentações dos grupos culturais nas instituições de ensino da rede municipal, levando arte, alegria e cultura aos estudantes.

As ações aconteceram tanto no Distrito de Luziápolis quanto na sede do município de Campo Alegre, proporcionando momentos de integração, encantamento e valorização da cultura local. As apresentações contribuíram para tornar a semana ainda mais especial, fortalecendo o vínculo entre educação, arte e comunidade escolar.





24.11 - Projeto Natal Iluminado

A Prefeitura Municipal de Campo Alegre, através da Secretaria Municipal de Educação, por meio da Diretoria de Cultura, realizou nos dias 17 e 18 de Dezembro as apresentações da quinta edição do Projeto Cultural Natal Iluminado, na sede do Município e no Distrito Luziápolis, respectivamente. O evento teve início com o desfile da Parada Natalina, e em seguida as belíssimas apresentações aconteceram no Anfiteatro do Calçadão Prefeito José Virgínio da Silva.

O espetáculo despertou o verdadeiro sentido do Natal em todas as idades, proporcionando momentos de amor e alegria, sobretudo nas crianças.

Nas fantásticas apresentações o enorme público presente se emocionou com os diversos grupos e cultura variada: O pastoril e o Guerreiro Infantil do Grupo Elos de Tradição, O Canto Coral, o Grupo de Violinos e o Balé Municipal Sonhos na Ponta do pé com o espetáculo - A Princesa Lilás.

O Projeto Natal Iluminado que está sendo realizado pelo quinto ano consecutivo, é um momento também de celebração para as crianças e adolescentes que participam dos grupos culturais, já que, além de desenvolver trabalhos artísticos junto aos profissionais marca o encerramento do ano reforçando os valores de cooperação, solidariedade, integração e harmonia.

O momento de apresentações foi celebrado com muita euforia, reunindo centenas de espectadores entre familiares dos alunos dos projetos, amigos e comunidade em geral.

Projeto Natal Iluminado, em Campo Alegre



Projeto Natal Iluminado, em Luziápolis



25. JORNADA PEDAGÓGICA

A Secretaria Municipal de Educação realizou, nos dias 02, 03, 04 e 05 de abril de 2025, na Escola Municipal de Educação Básica Miguel Matias, uma **JORNADA PEDAGÓGICA**, para 1.200 (um mil e duzentos) profissionais da educação com vários palestrantes, abordando os mais variados temas, escolhidos de acordo com as necessidades pedagógicas detectadas e com as peculiaridades de funcionamento das Instituições da Rede Pública Municipal de Ensino de Campo Alegre. O evento, que teve abertura no dia 02 de abril/2025, a partir das 19 horas, com uma palestra do Professor Renato Casagrande, obteve participação maciça dos profissionais inscritos para a referida jornada, além de contar com a presença de diversas autoridades do Município entre vereadores, secretários, vice-prefeito e a Prefeita Pauline Pereira

Entre os/as palestrantes estavam a Professora Júlia Pimenta, Cris Couto, a Professora Rosaura Silogo, o Professor e Advogado Fernando Pimentel e as Professoras Emília Gama, Neide Calazans e Jordana Cassiano:

Abertura do Evento

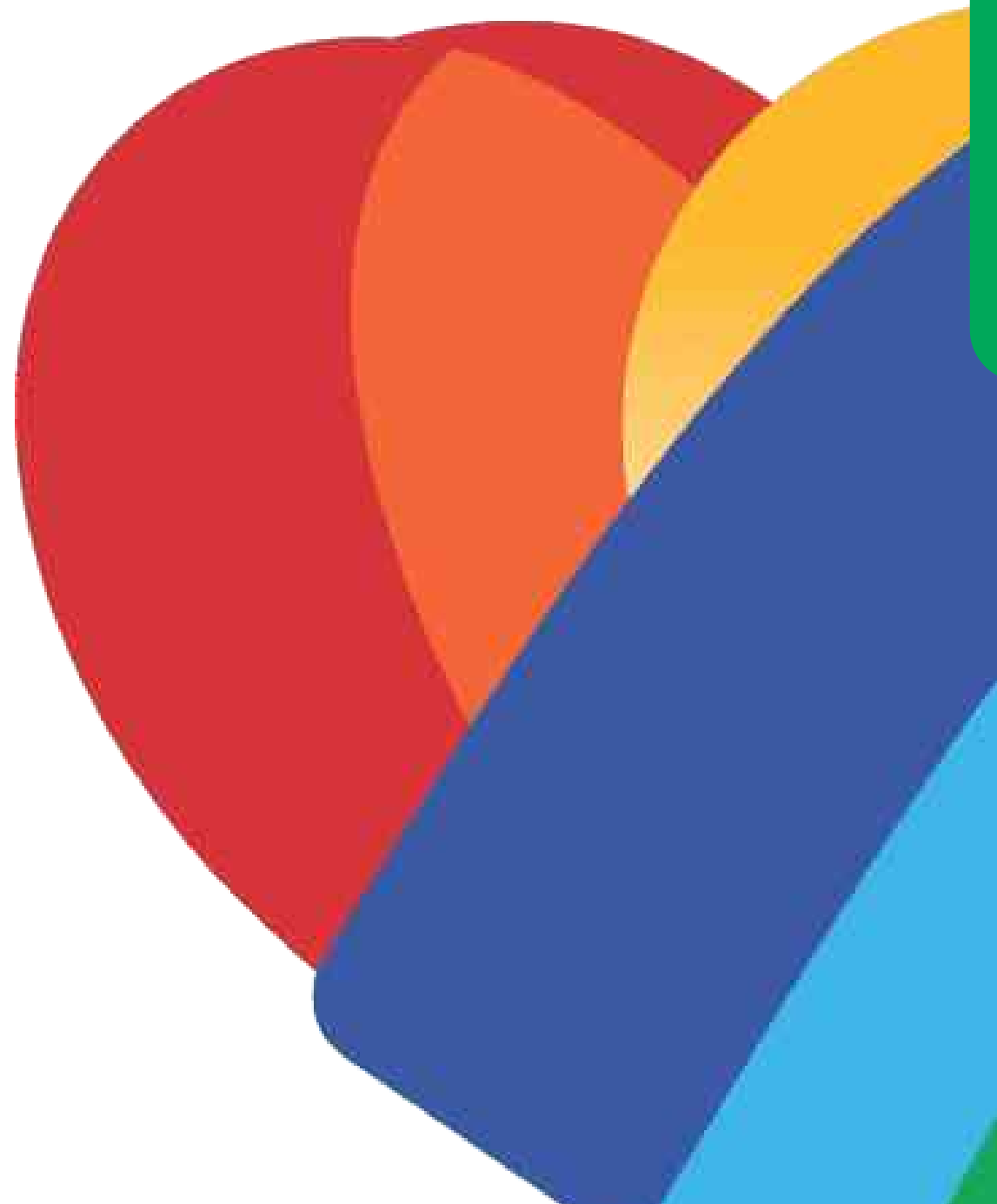

4 | SECRETARIA MUNICIPAL DE CULTURA E TURISMO



Secretário: Cláudio da Costa
Funcionamento: das 08:00h às 12:00h e das 14:00h às 18:00h

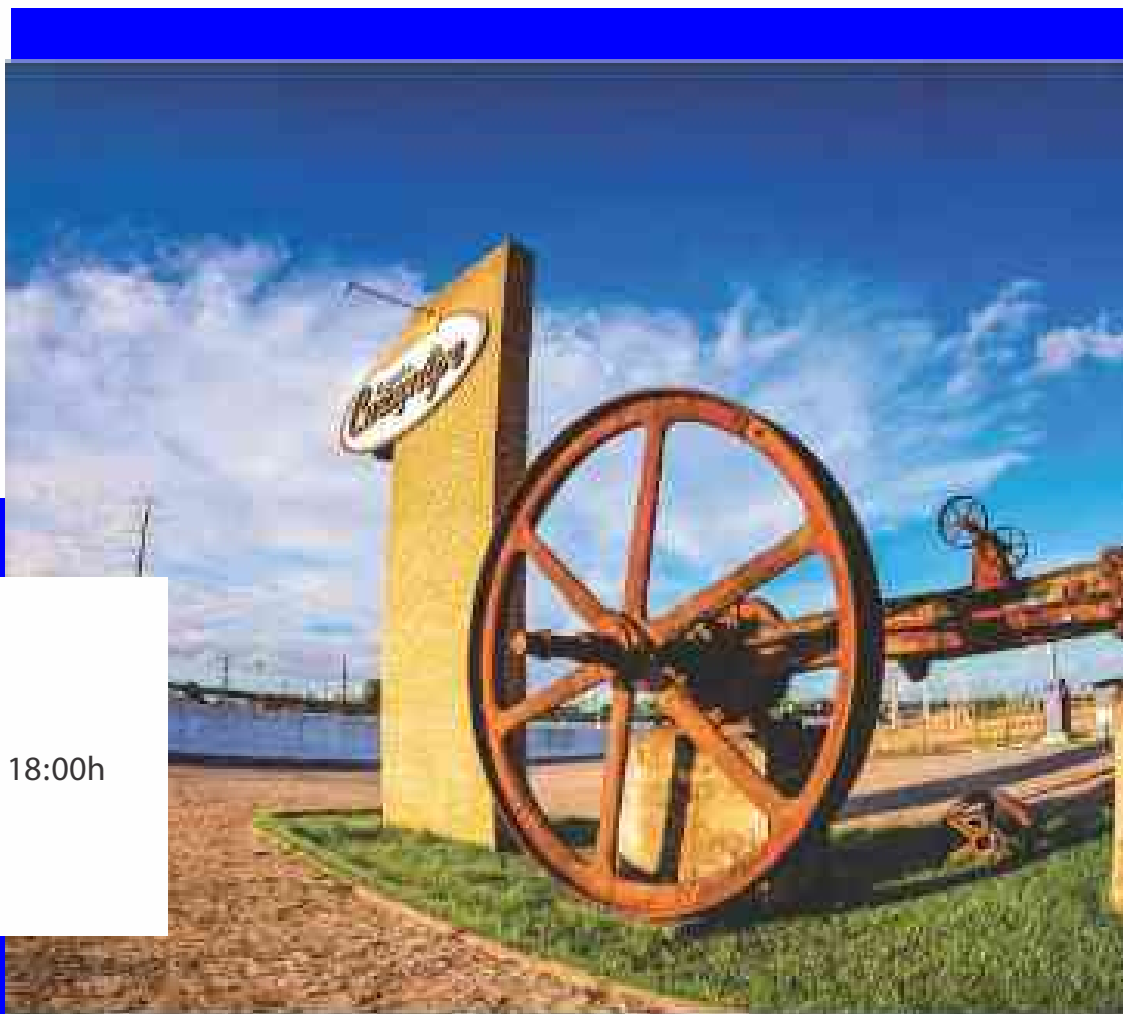

A Secretaria Municipal de Cultura e Turismo é uma unidade do Poder Público Municipal responsável por planejar, captar, orientar, coordenar e supervisionar o processo de formulação e implementação de políticas públicas destinadas ao desenvolvimento cultural e turístico.

Nesse sentido, essa secretaria busca tornar-se referência na implementação de políticas públicas culturais e turísticas, visando o fomento direto aos fazedores de cultura e a elevação do potencial turístico gerando oportunidades no âmbito municipal, beneficiando a população Campo-alegrense.

A atuação do Governo Municipal se concretiza em várias esferas, garantindo à população o acesso às artes, à cultura e ao turismo local.

CADASTRO CULTURAL

O cadastro cultural é um mapeamento de todos os fazedores de cultura ativos no município de Campo Alegre. É a primeira etapa do diagnóstico cultural municipal. É através dessa ferramenta que detectamos as potencialidades e fragilidades nas políticas públicas culturais. O presente Diagnóstico Cultural do Município de Campo Alegre tem como objetivo identificar, mapear e analisar o panorama cultural local, considerando seus agentes, espaços, manifestações, desafios e potencialidades.

O levantamento está sendo realizado pela Secretaria Municipal de Cultura e Turismo, com acompanhamento do Conselho Municipal de Políticas Culturais, no período de junho de 2025 à dezembro de 2025.

Este diagnóstico busca subsidiar o planejamento de ações, editais e investimentos previstos na Política Nacional Aldir Blanc (PNAB) e em outros instrumentos de gestão cultural.



AGENTES CULTURAIS

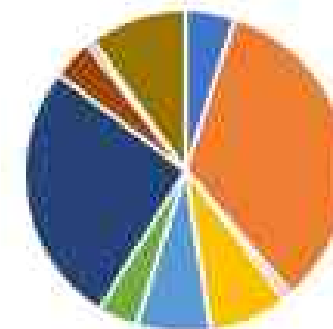

- 07 Cultura Popular
- 07 Artes Plásticas
- 07 Música Alternativa
- 07 Ilustração
- 07 Artes Cênicas
- 07 Artes Visuais
- 07 Música Instrumental
- 07 Musical Comedy
- 07 Artes
- 07 Artesanato
- 07 Games Culture

I ENCONTRO MUNICIPAL DE ESCRITORES

O Encontro Municipal de Escritores trata-se de uma ação que visa fomentar a categoria mencionada. É um momento dedicado ao fomento da escrita e linguagem. Para além do incentivo do governo municipal, também é um momento de deleite com obras escritas por talentos da cidade.

O bate papo com os escritores foi conduzido pelas professoras e escritoras amantes da literatura Salézia Magna e Jeane Tertuliano. Durante o bate papo vários jovens escritores do município apresentaram e falaram de suas publicações. São poemas, poesias, artigos, antologias, entre outras obras de escritores que estão preparando o lançamento de suas produções. Um dos artistas a apresentar o seu trabalho foi o escritor Claudionor Rocha, que tem livros publicados, como os livros de poesias Cartas de Amor 1 e Cartas de Amor 2.

Secretaria de Cultura de Campo Alegre promove primeiro encontro de escritores locais



<https://www.instagram.com/p/DICoHWBu4TR/> hoje-foi-dia-de-celebrar-a-literatura-e-valorizar-os-escritores-locais-no-1%C2%BA-en/?img_index=10

<https://af1.com.br/noticias/noticias/22392-secretaria-de-cultura-de-campo-alegre-promove-primeiro-encontro-de-escritores-locais>

INSERÇÃO CULTURAL NA SEMANA DE INCENTIVO À LEITURA

As inserções culturais na Semana de Incentivo à Leitura trata-se de ações voltadas para o ensino e aprendizagem através das artes. As atividades são distribuídas nos segmentos de dança, teatro e literatura.

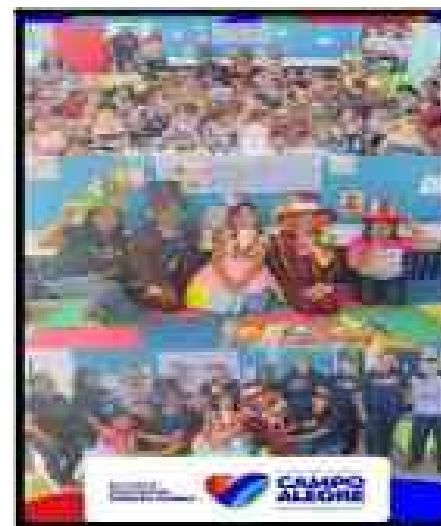

19ª MOSTRA MIGUELENSE DE DANÇA

A participação de Campo Alegre nesse evento é um fomento aos dançarinos locais. Evidenciando a força da dança enquanto uma política de ensino, aprendizagem e inclusão social.

A mostra é um encontro de talentos e estilos, reunindo artistas de diversos gêneros da dança em uma celebração da diversidade cultural alagoana. Além das apresentações, o público participa de oficinas gratuitas de dança, promovendo o acesso à formação artística e valorização da cultura do movimento.

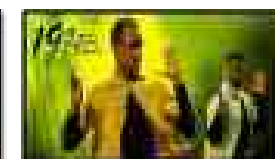
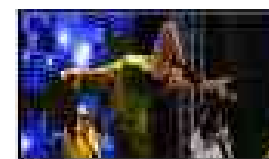

EDITAL DE FOMENTO JUNINO

O edital de fomento junino é uma ferramenta para elevar as festividades juninas de Campo Alegre. É um fomento direto nas políticas públicas culturais. Movimentando o comércio local e investindo nas artes cênicas.

PREFEITURA MUNICIPAL DE CAMPO ALEGRE
SECRETARIA MUNICIPAL DE CULTURA E TURISMO

PROPOSTA ADMINISTRATIVA DE CULTURA
SÃO JOSÉ DE CAMPO ALEGRE 2024
PORTAL DO GOVERNAMENTO PÚBLICO DO ESTADO

A PREFEITURA MUNICIPAL DE CAMPO ALEGRE, por intermédio da SECRETARIA MUNICIPAL DE CULTURA E TURISMO, convocou as LEVANTADORAS DE CULTURA JUNINA e as MANEJADORAS DE CULTURA JUNINA a apresentarem propostas para a realização de eventos culturais juninos, visando a promoção da cultura popular e a valorização das tradições locais.

ITEM	DESCRIÇÃO DO SERVIÇO	VALOR ESTIMADO	UNIDADE	VALOR TOTAL ESTIMADO
1	Realização de eventos culturais juninos, incluindo shows, exposições e atividades educativas, visando a promoção da cultura popular e a valorização das tradições locais.	R\$ 100.000,00	unidade	R\$ 100.000,00

Para maiores detalhes, consulte o Edital nº 001/2024, disponível no Portal do Governo Público do Estado de Pernambuco.

PREFEITURA MUNICIPAL DE CAMPO ALEGRE
SECRETARIA MUNICIPAL DE CULTURA E TURISMO

ITEM	DESCRIÇÃO DO SERVIÇO	VALOR ESTIMADO	UNIDADE	VALOR TOTAL ESTIMADO
1	Realização de eventos culturais juninos, incluindo shows, exposições e atividades educativas, visando a promoção da cultura popular e a valorização das tradições locais.	R\$ 100.000,00	unidade	R\$ 100.000,00

ENCONTRO DE QUADRILHAS

O encontro de quadrilhas é a grande culminância das festividades juninas de Campo Alegre. É o momento que marca a efetivação das políticas públicas culturais no campo das artes cênicas.



OFICINA DE DESIGNER DE SOBRANCELHAS

Esta ação trabalha a inclusão e empoderamento das mulheres fazedoras de cultura, incentivando a capacitação de profissionais, gerando oportunidade de emprego e renda.



INSERÇÕES CULTURAIS NAS ESCOLAS MUNICIPAIS

As inserções culturais nas instituições de ensino, trata-se do ensino e aprendizagem através das artes cênicas. É o momento de transmitir conhecimento utilizando a dança, teatro e literatura como ferramenta pedagógica. A Educação através da Arte é, na verdade, um movimento educativo e cultural que busca a constituição de um ser humano completo, total, dentro dos moldes do pensamento idealista e democrático. Valorizando no ser humano os aspectos intelectuais, morais e estéticos, procura despertar sua consciência individual, harmonizada ao grupo social ao qual pertence. Nesse sentido, o papel da arte da escola, é promover o desenvolvimento desse sujeito em uma perspectiva ampliada, que dê conta de uma formação que contemple os conhecimentos técnicos que cada manifestação artística tem, mas que acima de tudo se desenvolva em sua condição humana. No entanto para que isso aconteça efetivamente, faz-se necessária a presença de um professor que promova tal acesso.

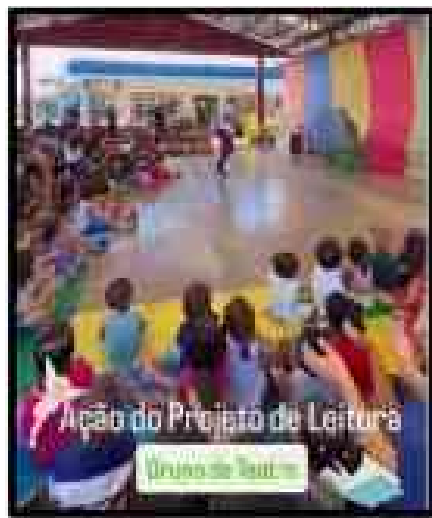

ADEÇÃO A INSTÂNCIA DE GOVERNANÇA DE TURISMO DO AGRESTE

A Instância Agreste – Coração de Alagoas “é uma pessoa jurídica formada por vários indivíduos, que se organizam de forma democrática para a realização de atividades sem fins lucrativos, em defesa de seus interesses” (BRASIL, PRT, 2007, p. 29). Integram a Instância representantes das Secretarias Municipais de Turismo e demais gestores públicos, proprietários de meios de hospedagem, bares e restaurantes, agências de viagens e sociedade civil organizada.



1º FÓRUM DE TURISMO REGIONAL DAS INSTÂNCIAS DE ALAGOAS

Governança e Regionalização

Nos dias 03 e 04 de julho de 2025, Campo Alegre participou do 1º Fórum de Turismo Regional – Agreste/AL que aconteceu em Arapiraca, um evento que reuniu líderes, especialistas e empreendedores do setor para discutir os rumos do turismo no estado de Alagoas.



FESTIVAL ARENA DOS ENGENHOS

Durante os dias 12 e 13 de setembro, Arapiraca esteve repleta de cultura, sabores e celebração da identidade nordestina com a Arena dos Engenhos, festival gratuito que unindo gastronomia, música, artesanato e que teve como estrela, a cachaça alagoana. O evento marcou dois anos da criação da Rota da Cachaça, roteiro turístico que colocou o Agreste alagoano no mapa do turismo nacional

Representantes do município de Campo Alegre estiveram presentes prestigiando o evento, o vice-prefeito, Leonardo Monteiro durante sua fala na abertura do evento, destacou a importância do evento, principalmente para economia e falou sobre o orgulho de termos o Engenho Caraçuípe incluso nos roteiros turísticos, dando uma grande visibilidade ao município e gerando economia e renda.



5 | SECRETARIA MUNICIPAL DE ESPORTES

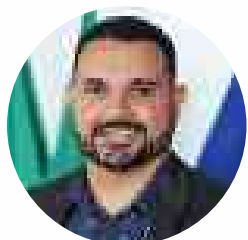

Secretário: Jacó Evaristo da Silva
Endereço: Avenida Governador Divaldo Suruagy - S/N
(Ginásio de Esportes) - Centro, Campo Alegre/AL
Funcionamento: das 08:00h às 12:00h e das 14:00h às 18:00h
E-mail: semelcampoalegre@outlook.com

A Secretaria Municipal de Esportes tem como missão planejar, fomentar e executar políticas públicas voltadas ao esporte e ao lazer no município. Nesse sentido, busca ampliar e qualificar os espaços destinados à prática esportiva nas comunidades, priorizando a inclusão social e a promoção da qualidade de vida de crianças, adolescentes e adultos.

No ano de 2025, a Secretaria de Esportes manteve um ritmo constante de ações voltadas à promoção e à participação em atividades esportivas no município. Ao todo, foram realizados 14 (quatorze) eventos promovidos diretamente pela Secretaria, 05 (cinco) eventos desenvolvidos em parceria com outras secretarias municipais e 18 (dezoito) participações em eventos externos, contemplando diversas modalidades esportivas.

Esses números demonstram o compromisso da gestão em fortalecer o esporte como instrumento de desenvolvimento social, ampliando oportunidades de participação e incentivando a prática esportiva entre os munícipes.

Os gráficos a seguir apresentam a evolução das atividades realizadas, sendo o **Gráfico 1** referente aos eventos promovidos pela Secretaria de Esportes e aos eventos realizados em parceria com outras secretarias, e o **Gráfico 2** relativo à participação de atletas do município em competições e eventos externos.



EVENTOS PROMOVIDOS

- Circuito Esportivo de Verão – 2025
- X Campeonato Municipal de Futsal – 2025• T
- Torneio do Padroeiro de Society – 2015 (Chã da Imbira)
- Torneio Society do Dia do Trabalhador - 2025 (Sede e Luziápolis)
- VII Copa da Integração de Futebol de Base – Sub 13, 15 e 17• IX Campeonato Municipal de Futebol Amador – 2025• T
- Torneio Society Dia dos Pais (Chã/ Sede e Luziápolis) – 2025
- Jogos “7 de setembro” – 2025
- I Copa de Futsal do Distrito de Luziápolis – 2025
- Torneio Interno de Tênis – 2025
- I Copa Talentos da Casa – 2025
- I Copa Bom de Bola – 2025• T
- Torneio Arraía do Beach – 2025
- Amistoso de Beach Tennis Kids – 2025



Figura 1 - Circuito Esportivo de Verão (2025)



Figura 2 - X Campeonato Municipal de Futsal (2025)

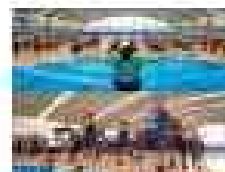

Figura 3 - Torneio Society do Dia do Trabalhador (2025)

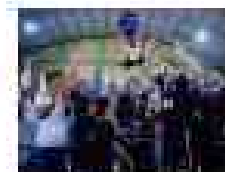

Figura 4 - Torneio Society do Dia dos Pais (2025)



Figura 5 - I Copa de Futsal do Distrito de Luziápolis (2025)



Figura 6 - IX Campeonato Municipal de Futebol Amador (2025)

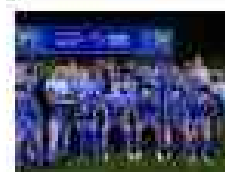

Figura 7 - Jogos 7 de Setembro (2025)

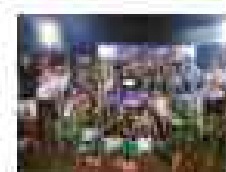

Figura 8 - Jogos 7 de Setembro (2025)

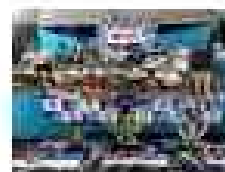

Figura 9 - Jogos de Futebol de Base (2025)

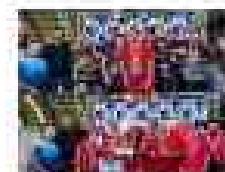

Figura 20 - Torneio de Futsal de Início - 2025

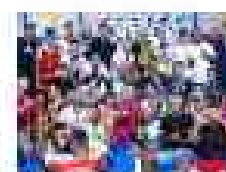

Figura 21 - 1ª Copa Tabuleiro de Futsal - 2025



Figura 22 - 1ª Copa Bora do Povo - 2025



Figura 23 - Torneio de Futsal de Início - 2025



Figura 24 - Torneio de Beach Tennis - 2025

EVENTOS EM PARCERIA

- Aulão de Zumba Academia da Saúde - 2025
- Passeio Ciclístico em Homenagem a Semana da Mulher – 2025
- 65 Anos de Emancipação Política – Chama da Integração
- Projeto Movimento Inclusivo – 2025
- Caminhada Inclusiva Agosto Verde – 2025



Figura 25 - Aulão de Zumba Academia da Saúde - 2025



Figura 26 - Passeio Ciclístico em Homenagem a Semana da Mulher - 2025



Figura 27 - 65 Anos de Emancipação Política - Chama da Integração



Figura 28 - Projeto Movimento Inclusivo - 2025

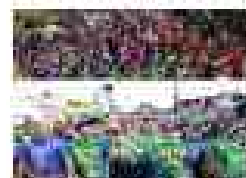

Figura 29 - Caminhada Inclusiva Agosto Verde - 2025

EVENTOS DE PARTICIPAÇÃO EXTERNA

- V Copa Giva de Futsal Sub 20 e Sub 17 – 2025;
- 28º Campeonato de Futebol Juvenil Sub 17 – SESI 2025;• 35º Campeonato de Futebol Juvenil Sub 15 – SESI 2025;• 4ª Copa Interesse
- 4ª Copa Interestadual de Futsal Feminino – 2025;• I Etapa do Campeonato Alagoano de Judô – 2025;• II Etapa do Campeonato Alagoano de Judô – 2025;• Campeonato Regional Brasileiro de Judô – 2025;
- Copa Rosa Mística de Judô – 2025;
- Copa Tabuleiro de Judô – 2025;
- Meeting Alagoano de Judô – 2025;• Copa Arapiraca de Judô – 2025;
- Copa Arapiraca de Judô – 2025;• JEAL (Judô) – Jogos Escolares de Alagoas – 2025• T
- JEAL (Judô) – Jogos Escolares de Alagoas – 2025• T
- Treinamento de Campo de Judô de Delmiro Gouveia – 2025
- Copa Alagoas de Judô – 2025;• Aberto de Tênis de Penedo – 2025
- Aberto de Tênis de Penedo – 2025
- Torneio Latennis de Arapiraca – 2025
- Torneio de Tênis Empoderadas – 2025
- 3º Open Garotas do Beach Tennis – 2025



Figura 30 - Torneio de Tênis de Penedo - 2025



Figura 31 - Torneio de Tênis de Penedo - 2025



Figura 32 - Torneio de Tênis de Penedo - 2025



Figura 33 - Torneio de Tênis de Penedo - 2025



Figura 34 - Torneio de Tênis de Penedo - 2025

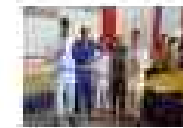

Figura 35 - Torneio de Tênis de Penedo - 2025



Figura 36 - Torneio de Tênis de Penedo - 2025



Figura 37 - Torneio de Tênis de Penedo - 2025



Figura 38 - Torneio de Tênis de Penedo - 2025



Figura 39 - Torneio de Tênis de Penedo - 2025



Figura 40 - Torneio de Tênis de Penedo - 2025



Figura 41 - Torneio de Tênis de Penedo - 2025

PROJETOS

PROJETO SEMEL CAMPO ALEGRE

Em 03 de fevereiro de 2014, a Prefeitura Municipal de Campo Alegre, por meio da Secretaria de Esporte e Lazer, iniciou a implementação de um projeto esportivo com o propósito de fortalecer o esporte como instrumento educacional, seguro e inclusivo no município. A iniciativa busca garantir às crianças e adolescentes o direito à prática esportiva, assegurado pela Constituição Federal Brasileira e pelo Estatuto da Criança e do Adolescente (ECA), promovendo esse direito tanto no cotidiano do Projeto SEMEL Campo Alegre quanto no âmbito das comunidades locais.

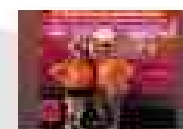
Destaca-se que o projeto está fundamentado nos quatro pilares da educação: aprender a conhecer, aprender a fazer, aprender a ser e aprender a conviver. A partir desses princípios, buscasse estimular a participação de todos, sem distinção de biotipo, gênero, raça, etnia ou religião, fortalecendo a integração com a comunidade e utilizando o esporte como ferramenta de formação cidadã, desenvolvimento integral e promoção da qualidade de vida de crianças e adolescentes do município de Campo Alegre.

No ano de 2025, o projeto atendeu público masculino e feminino, oferecendo diversas modalidades esportivas, entre elas: Futebol de Campo, Fut 5, Fut 7, Futsal, Judô, Capoeira, Tênis e Beach Tennis. Além das práticas esportivas, também foram desenvolvidas atividades cognitivas, como xadrez, dominó e dama, contribuindo para o desenvolvimento intelectual e social dos participantes

Atualmente, cerca de 1.380 (mil trezentos e oitenta) atletas participam das atividades do projeto, abrangendo todas as localidades do município, incluindo o Distrito de Luziápolis, Usina Porto Rico, Chã da Imbira, Povoado Mineiro e a sede do município de Campo Alegre/AL. O público atendido possui faixa etária entre 5 e 47 anos, contemplando crianças, adolescentes

e também adultos, conforme a modalidade esportiva ofertada
Objetivos do Projeto:

1. Estimular o hábito da prática esportiva e a adoção de um estilo de vida saudável entre os participantes;
2. Promover a inclusão social por meio do esporte educacional, incentivando o trabalho em equipe e o espírito participativo;
3. Contribuir para a redução da exposição a riscos sociais, como gravidez precoce, criminalidade e trabalho infantil;
4. Incentivar a formação cidadã, promovendo a conscientização sobre direitos, deveres e valores sociais.

ESCOLINHA FUTEBOL/ FUT 5/ FUT 7/ FUTSAL

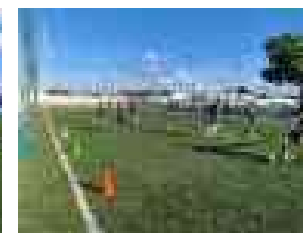
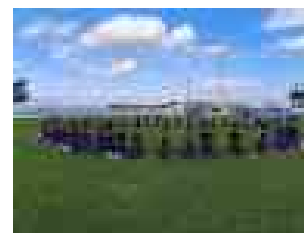

JUDÔ

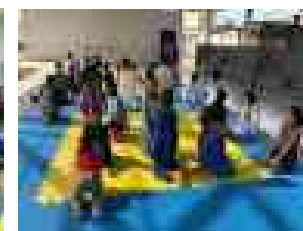

CAPOEIRA

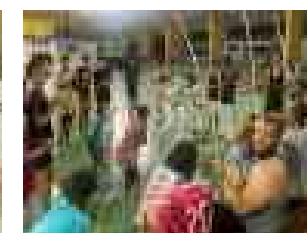
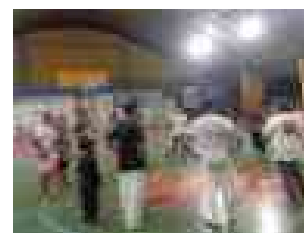

TÊNIS



BEACH TENNIS

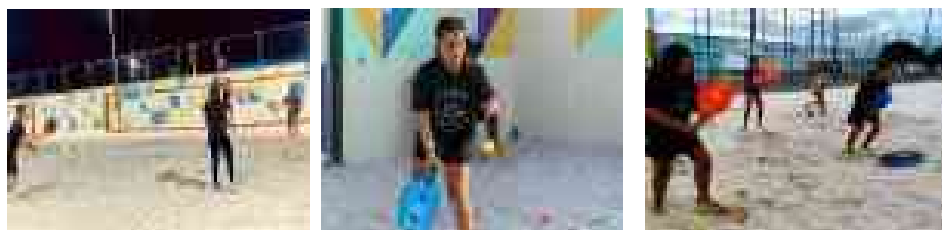

PROJETO ESPORTE NA ESCOLA

O projeto foi iniciado em maio de 2017 e, ao longo dos anos, passou por significativa ampliação, contando atualmente com um número maior de instituições de ensino participantes e, conseqüentemente, com um aumento expressivo no número de alunos atendidos. Esse crescimento representa um importante avanço para a iniciativa, que tem como propósito promover o desenvolvimento biopsicossocial por meio do esporte.

O Projeto Esporte na Escola busca contribuir para a formação de competências pessoais, sociais e cognitivas, além de incentivar a iniciação esportiva e o desenvolvimento do esporte de rendimento no ambiente escolar. Para isso, são desenvolvidas atividades esportivas teóricas e práticas, destinadas a crianças, adolescentes e jovens matriculados na rede pública municipal de ensino do município de Campo Alegre – AL.

As atividades ofertadas pelo projeto estão organizadas nas seguintes categorias:

Esportes Convencionais:

FUTSAL

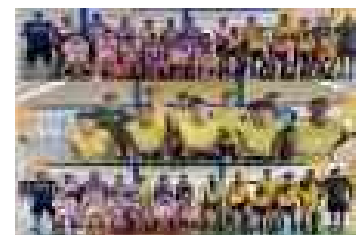

HANDEBOL



VÔLEI DE PRAIA

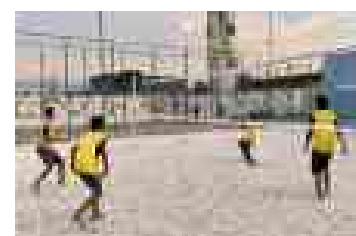

TÊNIS DE MESA



BEACH TENNIS



Esportes Adaptados e Paradesportos

BOCHA ADAPTADA

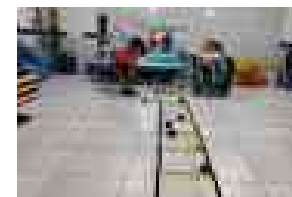

GOALBAL

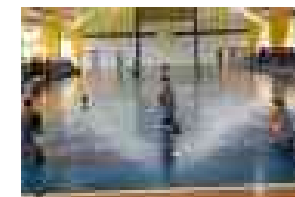

BASQUETEBOLO ADAPTADO



Atividades Cognitivas:

XADREZ



LUDO

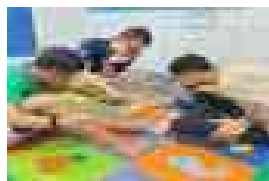

JOGOS

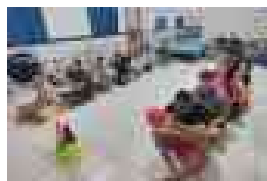

No ano de 2025, o Projeto Esporte na Escola contou com a participação de 1.230 alunos, sendo 380 estudantes do Ensino Fundamental I e 850 estudantes do Ensino Fundamental II, abrangendo diversas instituições de ensino do município de Campo Alegre – AL:

- Escola Municipal de Educação Básica Pedro de Oliveira;
- Escola Municipal de Educação Básica Menino Jesus;
- Escola Municipal de Educação Básica Cícero Mizael dos Santos;
- Escola Municipal de Educação Básica Monsenhor Hildebrando Verissimo Guimaraes;
- Escola Municipal de Educação Básica Professora Zenóbia Ferreira;
- Escola Municipal de Educação Básica Helenilda Correia;
- Escola Municipal de Educação Básica João Paulo II;
- Escola Municipal de Educação Básica Miguel Matias
- Escola Municipal de Educação Básica João Rogério dos Santos;
- Escola Municipal de Educação Básica João Fernandes Vieira;
- Escola Municipal de Educação Básica Maria Lourinete;
- Espaço Crer e Ser Sede;

O gráfico abaixo mostra o avanço no número geral de alunos que participam deste projeto.

Alunos Participantes do Projeto

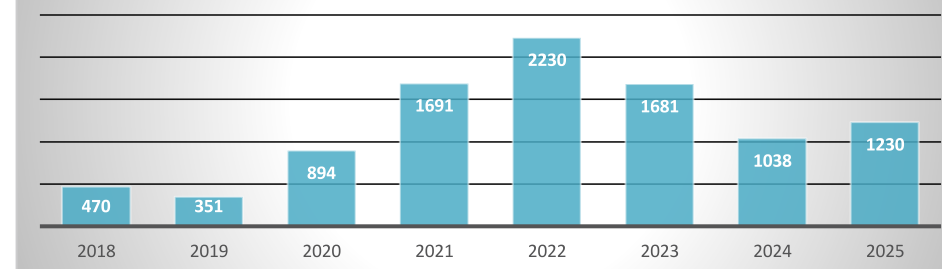

6 | SECRETARIA MUNICIPAL DE HABITAÇÃO E REGULARIZAÇÃO FUNDIÁRIA



Secretária: Dijane da Silva Sampaio
Endereço: Rua Vereador Antônio Monteiro, nº 186,
Osar da Cunha Lima – Campo Alegre/AL- CEP: 57253-040
Funcionamento: 08h às 12h e 13h às 17h
E-mail: smhrfcampoal@hotmail.com e
habitacampoalegreal@hotmail.com

A Secretaria Municipal de Habitação e Regularização Fundiária- SMHRF, tem como finalidade viabilizar o direito à moradia digna, especialmente à população de baixa renda, com infraestrutura básica, espaço adequado, segurança, iluminação e ventilação, promovendo condições para a subsistência e proporcionando qualidade de vida.

Dessa forma, compete a Secretaria Municipal de Habitação e Regularização Fundiária estabelecer e promover a política pública municipal de habitação, traçando diretrizes, estabelecendo metas, planejando e desenvolvendo programas específicos voltados para o desenvolvimento habitacional do município.

A Prefeitura de Campo Alegre, por meio da Secretaria de Habitação de Regularização Fundiária já **beneficiou 1.715 famílias**, através de programas habitacionais federal e municipal, como podemos observar:

IMPLEMENTAÇÕES	CASAS	ANO
RESIDENCIAL OLAVO CALHEIRO NOVAE	18	2011
RESIDENCIAL OLIVAL TENÓRIO COSTA NETO	426	2014
RESIDENCIAL EDUARDO JOSÉ DOS SANTOS	98	2015
RESIDENCIAL JOÃO JOSÉ FERREIRA	343	2015
PNHR I - CHÁ DA IMBIRA	13	2016
PNHR I - CHÁ DA IMBIRA	13	2017
PROGRAMA MINHA CASA RENOVADA - LUZÍAPOLIS	2	2017
PROGRAMA MINHA CASA RENOVADA - CHÁ DA IMBIRA	10	2017
PNHR I - CHÁ DA IMBIRA	6	2018
PNHR II - CHÁ DA IMBIRA	40	2018
PNHR I - LUZÍAPOLIS	49	2018
PROGRAMA MINHA CASA RENOVADA - LUZÍAPOLIS	4	2018
PROGRAMA MINHA CASA RENOVADA - PIMENTEIRA	3	2018
PROGRAMA MINHA CASA RENOVADA - CHÁ DA IMBIRA	2	2018
PROGRAMA MINHA CASA RENOVADA - LUZÍAPOLIS	3	2019
PROGRAMA MINHA CASA RENOVADA - PIMENTEIRA	1	2019

PROGRAMA MINHA CASA RENOVADA - CHÁ DA IMBIRA	2	2018
PROGRAMA MINHA CASA RENOVADA - LUZÍAPOLIS	7	2020
PROGRAMA MINHA CASA RENOVADA - PIMENTEIRA	1	2020
PROGRAMA MINHA CASA RENOVADA - CHÁ DA IMBIRA	8	2020
PROGRAMA MINHA CASA RENOVADA - CAMPO ALEGRE	4	2020
RESIDENCIAL JORGE GOMES DA SILVA	102	2021
PROGRAMA MINHA CASA RENOVADA - LUZÍAPOLIS	5	2021
PROGRAMA MINHA CASA RENOVADA - PIMENTEIRA	2	2021
PROGRAMA MINHA CASA LEGAL - LUZÍAPOLIS	2	2021
PROGRAMA MINHA CASA LEGAL - CHÁ DA IMBIRA	6	2021
PROGRAMA MINHA CASA LEGAL - CAMPO ALEGRE	23	2021
PROGRAMA MINHA CASA RENOVADA - LUZÍAPOLIS	6	2022
PROGRAMA MINHA CASA RENOVADA - CHÁ DA IMBIRA (MELHORIAS)	49	2022
PROGRAMA MINHA CASA RENOVADA - CAMPO ALEGRE	7	2022
PROGRAMA MINHA CASA RENOVADA - CAMPO ALEGRE (MELHORIAS)	11	2022
PROGRAMA MINHA CASA LEGAL - CHÁ DA IMBIRA	1	2022
PROGRAMA MINHA CASA LEGAL - CAMPO ALEGRE	14	2022
PROGRAMA MINHA CASA RENOVADA - LUZÍAPOLIS	1	2023
PROGRAMA MINHA CASA RENOVADA - PIMENTEIRA (MELHORIAS)	30	2023
PROGRAMA MINHA CASA RENOVADA - CAMPO ALEGRE	1	2023
PROGRAMA MINHA CASA LEGAL - CAMPO ALEGRE	5	2023
PROGRAMA MINHA CASA LEGAL - CAMPO ALEGRE	0	2024
PROGRAMA MINHA CASA RENOVADA - LUZÍAPOLIS (MELHORIAS)	1	2024
PROGRAMA MINHA CASA RENOVADA - CHÁ DA IMBIRA (MELHORIAS)	50	2024
PROGRAMA MINHA CASA RENOVADA - CAMPO ALEGRE	1	2024
PROGRAMA MINHA CASA RENOVADA - CAMPO ALEGRE (MELHORIAS)	45	2024
PROGRAMA MINHA CASA RENOVADA - LUZÍAPOLIS	6	2025
PROGRAMA MINHA CASA RENOVADA - CAMPO ALEGRE	2	2025
PROGRAMA MINHA CASA LEGAL - CHÁ DA IMBIRA	1	2025
PROGRAMA MINHA CASA LEGAL - CAMPO ALEGRE	6	2025
TOTAL	1.715	

Em relação a Regularização Fundiária **1.728 famílias** já foram contempladas, como segue abaixo:

REGULARIZAÇÃO FUNDIÁRIA, EM CAMPO ALEGRE	ENTREGA DE TÍTULOS	ANO
PROGRAMA MORADIA LEGAL I	200	2015
PROGRAMA MORADIA LEGAL II	643	2016
PROGRAMA MORADIA LEGAL III	224	2017
PROGRAMA MORADIA LEGAL IV	710	2020
PROGRAMA MORADIA LEGAL VI	151	2024

Em 2025, a SMHRF desenvolveu vários atendimentos e ações que podem ser quantificados em:

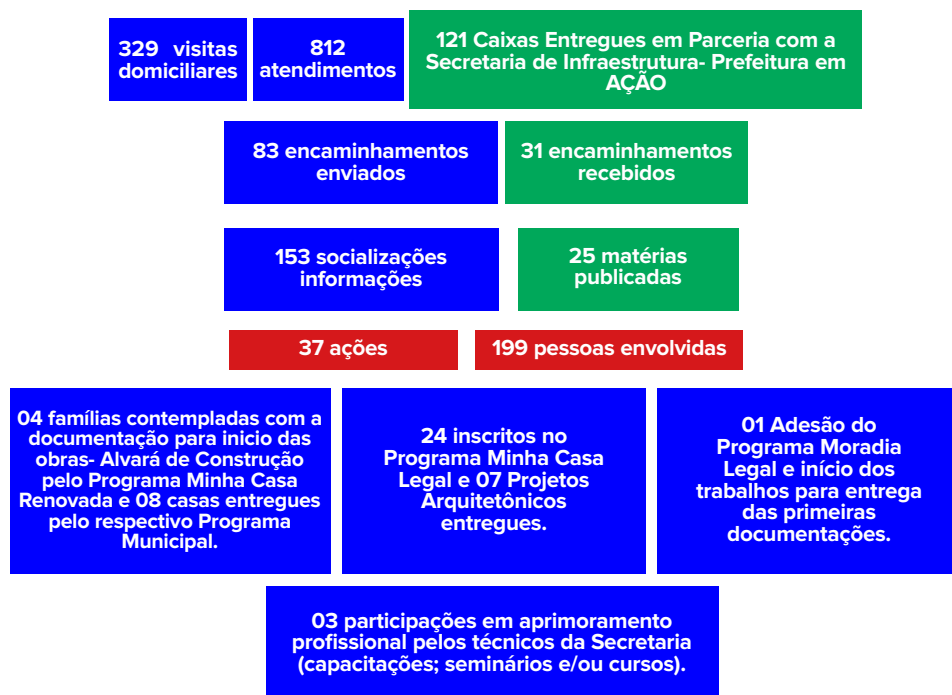

PROGRAMA MINHA CASA MINHA VIDA - PMCMV

No que se refere ao **Programa Minha Casa Minha Vida - PMCMV**, a Secretaria de Habitação Municipal, através da equipe técnica continua atendendo as demandas advindas dos Empreendimentos Olival Tenório Costa- Sede (420 famílias); Jorge Gomes da Silva- Pimenteira (192 famílias contempladas) e João José Pereira – Distrito Luziápolis (542 famílias), porém em 2025 tivemos como parceira para finalização do projeto social do Residencial Jorge Gomes da Silva uma empresa credenciadas pela Caixa Econômica Federal/CEF, no qual desenvolveu atividades de cunho de geração de emprego e renda para comunidade.

Durante o ano de 2025 foram realizadas vistoria de imóveis, quando necessário; encaminhamentos realizados para CEF; suporte para associações de moradores; participação nas atividades elaboradas pela empresa credenciada a CEF para o desenvolvimento do projeto social; visitas domiciliares; reuniões

diretas com a Superintendência da CEF e entre outros atendimentos e ações, principalmente ao Conjunto Eduardo José dos Santos que foi realizado um levantamento para atualização dos dados dos moradores no intuito solucionar a regularização fundiária da área.



É importante ressaltar que no **Programa Minha Casa Minha Vida Rural**, não conseguimos novas adesões em 2025, os últimos recursos investidos em moradia por este Programa Habitacional Federal foram nos anos de 2016 e 2018, mas a Secretaria Municipal de Habitação continua em busca de novas propostas para beneficiar mais famílias campo-alegrenses.

PROGRAMA MINHA CASA RENOVADA - PMMCR

O Programa Municipal Minha Casa Renovada – PMMCR, foi instituído através da Lei nº 844/2017, e tem como objetivo prestar auxílio habitacional às famílias de baixa renda de Campo Alegre/AL, tanto através de construção e reparação de imóveis desestruturados e vulneráveis. **Através deste Programa, foi entregue em 2025: 04 famílias no Distrito Luziápolis receberam as documentações necessárias para iniciar as obras pelo respectivo Programa; 02 casas foram construídas e entregues na SEDE e 06 casas construídas e entregues no Distrito Luziápolis. Totalizando 08 famílias contempladas.**

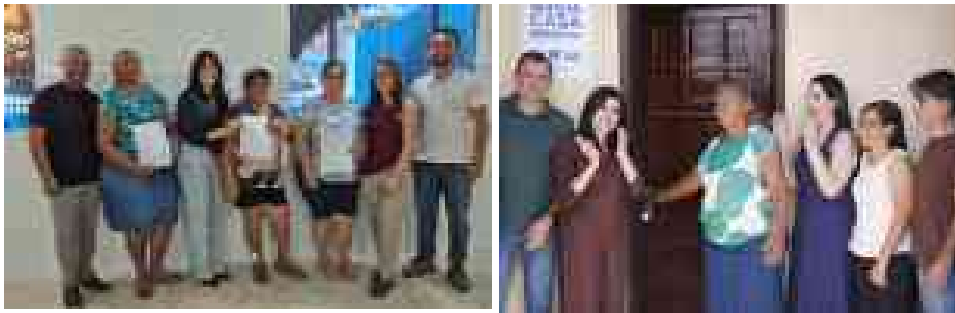

É importante explicar também que durante o ano a equipe da Secretaria também realizou várias reuniões para alinhamento e planejamento das ações sobre o Programa Minha Casa Renovada e os demais programas habitacionais, mostrando o interesse de sempre oferecer um serviço de qualidade para a comunidade campo-alegrense.



PROGRAMA MINHA CASA LEGAL

O Programa Habitacional Municipal, através da Lei nº 1014/2021, intitulado Minha Casa Legal foi procurado em 2025 por 24 beneficiários (as) entre Sede, Distrito Luziápolis e Chã da Imbira. O mesmo tem como objetivo garantir assistência técnica pública e gratuita para a elaboração de projeto de construção de habitação, como parte integrante do direito social à moradia. Essa assistência técnica abrange todos os trabalhos de projeto de obra a cargo dos profissionais das áreas de arquitetura, urbanismo e engenharia necessários para a edificação, reforma, ampliação ou regularização fundiária da habitação. **Através deste Programa, foi entregue em 2025, 07 projetos de construções de habitação na localidade da Sede e Chã da Imbira.**



PROGRAMA MORADIA LEGAL

O Programa Moradia Legal é uma ação do TJ por meio de sua Presidência e da Corregedoria Geral da Justiça, em parceria com a Associação dos Notários e Registradores (ANOREG-AL) e as prefeituras de cada cidade.

O programa de Regularização Fundiária Urbana de Interesse Social tem como objetivo viabilizar títulos de propriedade a pessoas com menor poder aquisitivo, que têm a posse do imóvel cinco anos ou mais. A iniciativa é amparada pela lei federal nº 13.465/2017, que permite que os trâmites para a entrega dos registros de imóveis sejam feitos administrativamente e sem custos para os beneficiários.

Através deste programa, foi iniciado em junho de 2025 a adesão do município a nova edição do Programa Moradia Legal, no qual no decorrer do ano foram realizadas reuniões com a equipe da Habitação junto ao Tribunal de Justiça de Alagoas- TJ/AL para orientações sobre as documentações necessárias para os inícios dos cadastros sociais. A previsão de entrega dos títulos para os contemplados do respectivo programa é para o segundo trimestre de 2026.



PARTICIPAÇÃO EM EVENTOS

O ano foi marcado também com a participação no Evento sobre as novas Ações do Programa Moradia Legal Urbano e Rural e a Importância do Programa para a legitimação do direito à posse do imóvel. O encontro foi promovido pelo pela Associação dos Municípios Alagoanos – AMA e teve como objetivo atualizar sobre o tema da Regularização Fundiária.



Além da participação da equipe em vários cursos e encontros online promovidos pelo Ministério das Cidades; ABC Habitação e dentre outros. Dos principais momentos de aprimoramento de conhecimento, destacamos a participação na **Live sobre Recursos para Habitação, Saneamento e Mobilidade; O encontro online com representantes do Ministério das Cidades para o debate sobre o Programa Minha Casa Minha Vida e a Participação no Curso Online sobre Financiamento Urbano** que aborda a necessidade de mobilização de recursos para a promover cidades sustentáveis por meio de instrumentos de políticas urbanas eficientes e eficazes.

O trabalho técnico desenvolvido na Secretaria de Habitação e Regularização Fundiária não se limita apenas a entrega de unidades habitacionais, pois tem também como base ações primordiais para uma aproximação maior com a comunidade e o fortalecimento da Política Habitacional Municipal. Dentre essas ações destacamos em 2025, as seguintes:

- Levantamentos fotográficos sobre as casas cadastradas pelo PMMCR;
- Vitorias nos empreendimentos habitacionais do município;
- Levantamento geral de unidades habitacionais que estão em processo de desapropriação e/ou situação de desabamento;
- Manutenção do Conselho Municipal de Habitação;
- Elaboração e execução de Projetos Social na área de Habitação.

- Realização de cadastramento para programas habitacionais;
- Realização de Reuniões; Palestra e Rodas de Conversa com a comunidade;
- Aprimoramento do conhecimento da Política de Habitação, através de participação de seminários, palestras e cursos.



CONSELHO VINCULADO A SMHRF

A Secretaria de Habitação e Regularização Fundiária apresenta-se como órgão gestor responsável pelo **Conselho Municipal de Habitação - CMH**, que é um importante espaço de controle social, participação popular e de construção coletiva, no qual se manteve ativo durante todo o ano de 2025. Realizando suas 05 reuniões ordinárias de forma bimestral e abrindo espaço para o fortalecimento do controle social.

Através desse espaço participativo é exposto as demandas recorrentes da Secretaria, as informações sobre os Programas Habitacionais de nível municipal, estadual e federal. Além de captar sugestões dos conselheiros para melhorar a respectiva política pública.

Vale salientar que o ano de 2025 foi marcado pela eleição para nova composição do Conselho na área da Sociedade Civil, no qual a posse dos novos membros será realizada em 2026 para formalizar os conselheiros que irão compor o biênio 2026-2028.



7 | SECRETARIA MUNICIPAL DA JUVENTUDE E LAZER



Secretária: Amerino Rodrigues de Paiva Neto
Endereço: Rua Vereador Antônio Monteiro Número Nº 186 -
Bairro Osar da Cunha Lima
Funcionamento: das 08:00h às 12:00h e das 13:00h às 17:00h
E-mail: juventudecampoagreg@gmail.com



1. A Primeira Edição da Trilha das Imbiras



A Primeira Edição da Trilha das Imbiras, realizada no povoado Chã da Imbira, reuniu mais de 300 participantes em um percurso de cerca de 7 km, promovendo a integração entre esporte, cultura e natureza.

O evento contou com diversas atividades ao longo do trajeto, como visita a pontos históricos da comunidade, plantio de mudas e momentos de lazer em rios e cachoeira, além de desafios físicos. Antes da trilha, os participantes receberam apoio com café da manhã, hidratação e alongamento.

Mais do que lazer, a iniciativa buscou valorizar o meio ambiente e a história local. Ao final, houve confraternização com música e alimentação, reforçando o espírito coletivo.

Integrando a programação da Semana da Juventude 2025, a trilha foi considerada um sucesso e tem potencial para se tornar uma tradição anual no município.

2. Gincana da Juventude



A Gincana da Juventude 2025, realizada em Campo Alegre, reuniu mais de 350 jovens em uma noite marcada por animação, competição e espírito de equipe. O evento aconteceu na Quadra Poliesportiva João Dantas Barbosa e contou com a participação de seis equipes de diferentes localidades do município.

As equipes disputaram diversas provas e dinâmicas, demonstrando criatividade, união e dedicação. Ao final, a Equipe Barragem (Branca) conquistou o 1º lugar, seguida por Os Mais Mais (Verde) e Bonde do Fri-frai (Amarela).

Além das premiações para os vencedores, a programação foi encerrada com um show do DJ Canela, garantindo a diversão do público. A gincana integrou a programação da Semana da Juventude, promovida pela Prefeitura por meio da Secretaria da Juventude e Lazer

3. Luau da Juventude



O Luau da Juventude 2025, realizado no distrito de Luziápolis, foi um dos destaques da programação da Semana da Juventude em Campo Alegre. O evento reuniu jovens em uma noite de lazer e integração, com fogueira, apresentações artísticas e um animado show de calouros.

A competição musical premiou os três primeiros colocados, incentivando e valorizando os talentos locais. Com apresentações marcadas por emoção e diversidade de estilos, o público participou ativamente e prestigiou os artistas.

O luau reforçou o compromisso da gestão municipal em promover espaços para a juventude, estimulando a cultura e a convivência comunitária. A noite foi marcada por música, descontração e grande participação, consolidando-se como um dos momentos mais especiais da programação.

4. Abertura da Semana da Juventude



A abertura da Semana da Juventude 2025 em Campo Alegre foi marcada por uma grande mobilização com a realização da Caravana da Cidadania. Em um único dia, foram realizados mais de 150 atendimentos pelo TRE Itinerante e emitidas mais de mil Identidades Jovens, tornando-se a maior ação desse tipo na história do município.

A iniciativa beneficiou estudantes de escolas estaduais e municipais, além de alunos da EJA, e também incluiu serviços da Justiça Eleitoral, como emissão e regularização de títulos de eleitor, ampliando o acesso dos jovens aos seus direitos civis.

Autoridades municipais destacaram a importância da ação para promover cidadania, inclusão e oportunidades para a juventude. A programação segue ao longo da semana com novas atividades e atendimentos, reforçando o compromisso da gestão com o desenvolvimento dos jovens.

5. Juventude em Paz



A Secretaria Municipal da Juventude e Lazer de Campo Alegre promoveu uma ação especial por meio do projeto Juventude em Paz, levando 30 jovens para assistirem a uma partida de futebol entre CRB e Vila Nova, vencida pelo time alagoano por 2 a 0.

A iniciativa garantiu transporte e ingressos aos participantes, proporcionando uma experiência marcante e aproximando os jovens do futebol profissional. A ação destacou o esporte como ferramenta de inclusão social, lazer e formação cidadã.

O evento contou com a presença do secretário da juventude, que ressaltou a importância da parceria e da oportunidade oferecida aos jovens, reforçando o impacto positivo desse tipo de iniciativa.

6. Conselho Municipal da Juventude (CMJ)



A Prefeitura de Campo Alegre realizou a posse dos novos membros do Conselho Municipal da Juventude (CMJ), em solenidade na Câmara de Vereadores. O colegiado é composto por 32 representantes, entre titulares e suplentes, de setores governamentais e não governamentais, com mandato de dois anos.

O conselho terá a função de deliberar e fiscalizar ações voltadas à juventude no município. Durante o evento, autoridades destacaram investimentos e iniciativas para os jovens, como educação, qualificação profissional, lazer e transporte universitário.

A programação também contou com uma palestra sobre a importância do CMJ, reforçando o papel do conselho na participação social e no fortalecimento das políticas públicas para a juventude.

1. Apresentação

A Secretaria Municipal da Juventude e Lazer tem como finalidade desenvolver políticas públicas voltadas à promoção da cidadania, inclusão social, qualidade de vida e protagonismo juvenil. No exercício de 2025, as ações foram ampliadas e descentralizadas, garantindo maior acesso da população aos serviços ofertados, com foco na inclusão, formação e participação social.

2. Ações e Programas Desenvolvidos

Durante o ano de 2025, foram realizadas diversas ações estratégicas voltadas à juventude, com destaque para:

- Reestruturação do Conselho Municipal de Juventude, incluindo atualização da legislação e posse de 32 novos membros, fortalecendo a participação social e o controle democrático;
- Promoção da Semana da Juventude, com programação diversificada envolvendo cidadania, cultura, esporte, lazer e meio ambiente;
- Realização de ações itinerantes de atendimento, levando serviços essenciais à população;
- Emissão de documentos, com destaque para a emissão de mais de 1.000 IDs Jovens, colocando o município como referência proporcional no Estado de Alagoas;
- Apoio à emissão de títulos de eleitor e regularização documental de jovens;
- Desenvolvimento de atividades esportivas, culturais e educativas em diferentes comunidades.

3. Ações de Destaque – Semana da Juventude

A Semana da Juventude configurou-se como uma das principais iniciativas do exercício de 2025, com a realização de diversas atividades de grande alcance social, dentre as quais destacam-se:

- **Caravana da Cidadania (Luziápolis e Sede):** oferta de serviços como emissão de ID Jovem, regularização e emissão de título de eleitor, além de encaminhamentos para documentação civil;
- **Luau da Juventude:** evento cultural realizado ao ar livre, promovendo lazer, integração social e valorização da expressão artística;
- **Gincana da Juventude:** atividade com provas culturais, esportivas e de conhecimento, incentivando o trabalho em equipe e o protagonismo dos participantes;
- **Show de Talentos:** ação voltada à valorização de artistas locais, estimulando a cultura e a descoberta de novos talentos;
- **Trilha das Imbiras:** atividade com foco na conscientização ambiental, incentivando o contato com a natureza e a valorização do meio ambiente.

As ações foram realizadas em diferentes localidades do município, garantindo ampla participação da população e fortalecendo o acesso às políticas públicas.

4. Resultados Alcançados

As ações desenvolvidas ao longo do ano resultaram em impactos significativos:

- Mais de 1.000 IDs Jovens emitidos, ampliando o acesso a benefícios sociais;
- Centenas de atendimentos em ações de cidadania e regularização documental;
- Participação expressiva da população nos eventos da Semana da Juventude, com público total superior a 2.000 pessoas;
- Fortalecimento da participação social com a reativação e ampliação do Conselho Municipal;
- Incentivo ao protagonismo juvenil, cultura, esporte e preservação ambiental;
- Ampliação do acesso às políticas públicas em diferentes regiões do município.

5. Gestão Orçamentária

Os recursos destinados à Secretaria foram aplicados de forma eficiente, garantindo a execução das ações planejadas e o alcance dos resultados apresentados. A gestão priorizou ações de maior impacto social, com otimização dos recursos públicos e ampliação do atendimento à população.

6. Considerações Finais

O exercício de 2025 foi marcado pelo fortalecimento das políticas públicas voltadas à juventude, com ampliação das ações, aumento do alcance e resultados expressivos. Destaca-se o compromisso com a promoção da cidadania, inclusão social e desenvolvimento da população, consolidando a atuação da Secretaria como instrumento de transformação social no município.



8| SECRETARIA MUNICIPAL DA MULHER, DA PESSOA IDOSA, DA PESSOA COM DEFICIÊNCIA E DAS MINORIAS

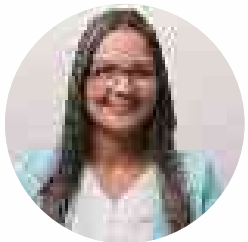
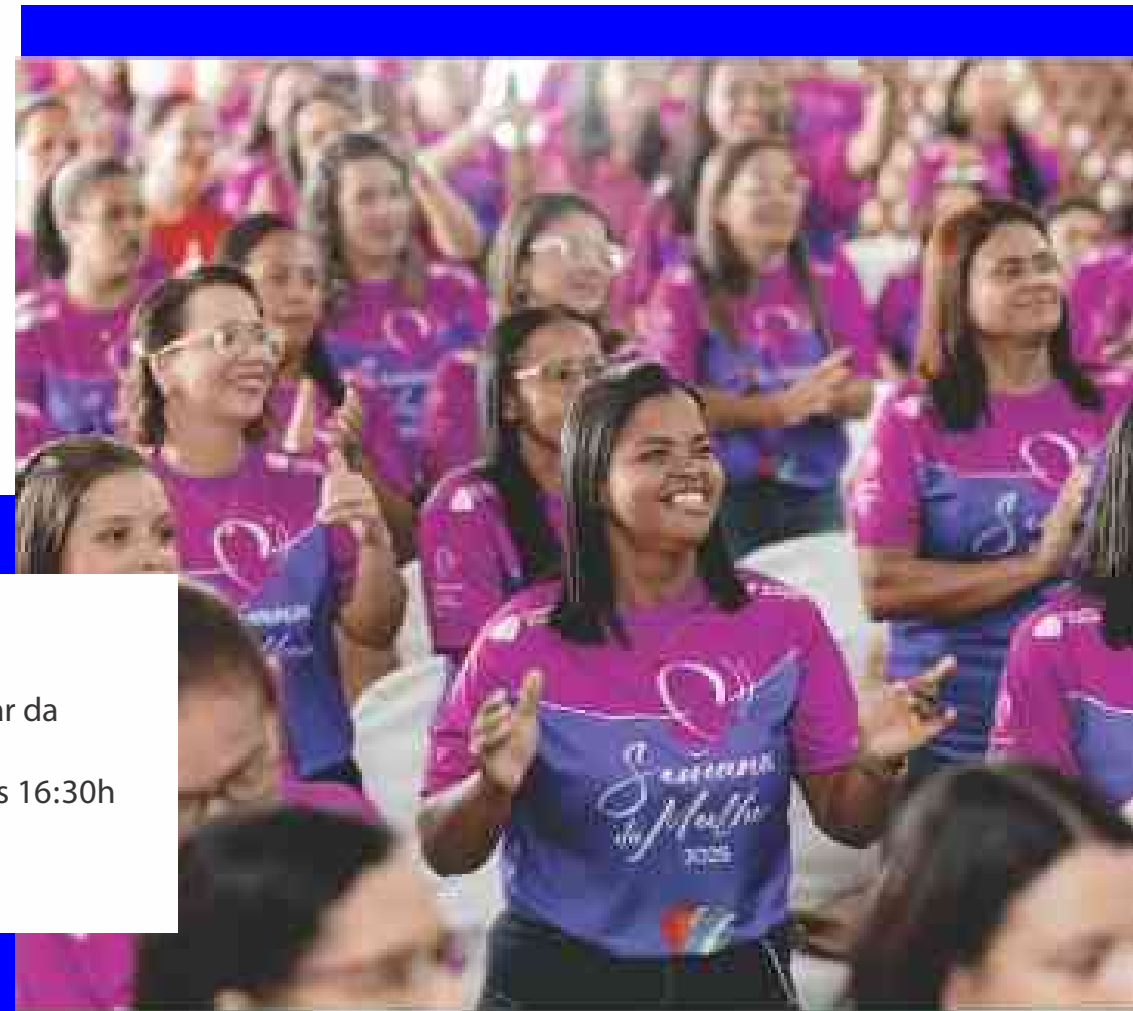

Secretária: Helma Kleide Souza Carneiro
Endereço: Rua Dermeval Costa Nunes, S/N, Bairro Osar da
Cunha Lima
Funcionamento: das 08:00h às 12:00h e das 13:00h às 16:30h
Email: smjidoso@hotmail.com

A Secretaria Municipal da Mulher, da Pessoa Idosa, da Pessoa com Deficiência e das Minorias tem como finalidade garantir e promover os direitos do público assistido. Para isso, conta com uma equipe multidisciplinar composta por assistente social, psicóloga, advogadas e a Patrulha Feminina, atuando na coordenação, ampliação, implementação e supervisão de políticas públicas, com foco na intervenção, provisão e prestação de serviços voltados à proteção, acolhimento e promoção da cidadania.

PRINCIPAIS AÇÕES DO ANO 2025

Durante o ano de 2025, a Secretaria Municipal da Mulher, da Pessoa Idosa, da Pessoa com Deficiência e das Minorias, desenvolveu atividades importantes para a população do município, contemplando Campo Alegre, distrito e povoados.

AÇÃO 01

Assistência às Mulheres Vítimas de Violência: A Secretaria Municipal da Mulher, da Pessoa Idosa, da Pessoa com Deficiência e das Minorias segue seu cronograma de atendimentos com o objetivo de assistir mulheres vítimas de violência, por meio da oferta de serviços programados e de demanda espontânea. Entre os serviços disponibilizados estão o atendimento psicossocial, que recebe demandas livres de segunda a sexta-feira, por meio de canais virtuais (ligações telefônicas ou WhatsApp) e também de forma presencial; a realização de visitas técnicas domiciliares; atendimento jurídico previamente agendado; além do monitoramento 24 horas da Patrulha Feminina para mulheres que se encontram sob Medida Protetiva.



Atendimento Jurídico



Atendimento Psicossocial



Monitoramento da Patrulha Feminina

AÇÃO 02

Atendimento multiprofissional para atender os idosos: Buscando sempre proporcionar melhorias no atendimento à população idosa do nosso município, ofertamos uma equipe multiprofissional com a finalidade de contribuir para a qualidade de vida e a autonomia das pessoas idosas. Em 2025, o município também inaugurou o Centro Dia Idoso Alegre na sede e neste mesmo ano ampliou o serviço com a abertura de uma extensão para atender os idosos de Luziápolis, criando um espaço voltado ao acolhimento e ao cuidado da pessoa idosa, fortalecendo as ações de promoção do bem-estar, da convivência e do acompanhamento humanizado. Entre as atividades desenvolvidas estão artesanato, fisioterapia, hidroginástica, funcional, hortaterapia, terço da alegria, rodas de conversas, verificação de PA com técnica de enfermagem antes das atividades e atendimento

psicossocial, além de escussões religiosas e ações de convivência e lazer, como o Bloco da Terceira Idade, Arraiá da Melhor Idade, Semana do idoso, os festejos natalinos e a romaria para Juazeiro.



Terçou da Alegria



Dança



Palestra Educativa



Fisioterapia



Verificação de PA

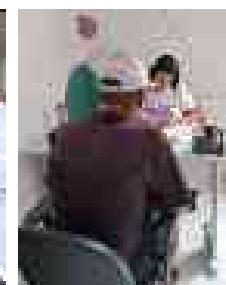

Atendimento Psicossocial



Oficina de horta

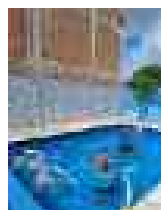

Hidroginástica



Oficina de Artesanato



Funcional



Carnaval da Terceira Idade



Arraiá da Terceira Idade



AÇÃO 03

Semana da Mulher em Alusão ao Dia Internacional da Mulher: Entre os dias 10 e 16 de março, a Secretaria Municipal da Mulher, da Pessoa Idosa, da Pessoa com Deficiência e das Minorias realizou uma semana especial com programações voltadas para as mulheres campoalegrenses.

Foram planejadas e executadas ações diversificadas, pensadas para acolher, valorizar e atender às necessidades do público feminino em todas as localidades do município — sede, distrito de Luziápolis e povoados. A programação teve início com divulgação na rádio local, realizada pela Secretária da Mulher, vereadoras, secretárias municipais e pela presidente do Conselho Municipal dos Direitos da Mulher. Ao longo da semana, foram desenvolvidas as seguintes atividades:

- * Palestras, orientações, acompanhamentos e oferta de diversos serviços voltados às mulheres;
- * Curso de culinária com o Grupo de Mulheres acompanhadas pelo CRAS e o CREAS realizado na sede e Luziápolis. E na Chã da Imbira para as mulheres da farianhada;
- * Show de Premios;
- * Zumba para Elas realizado em parceria com a Academia da Saúde na praça multieventos na sede;
- * Passeio ciclístico voltado para as mulheres.

As atividades tiveram como objetivo promover o cuidado, o fortalecimento, a participação social e a valorização das mulheres campoalegrenses, celebrando sua diversidade e importância para o desenvolvimento do município.

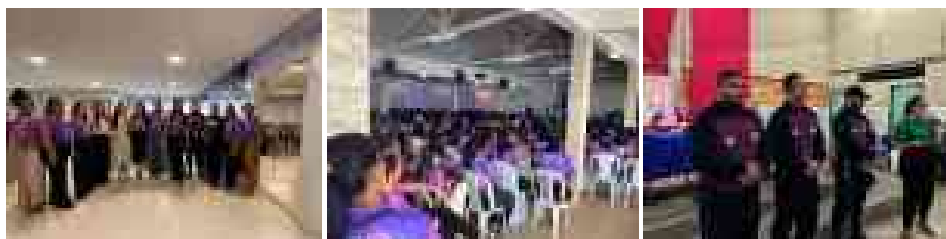

Palestras



Cursos

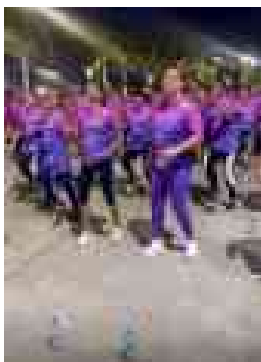

Zumba



Show de Prêmios



Passeio Ciclístico

AÇÃO 04

Campanha Junho Violeta em Alusão ao Dia Mundial de Conscientização da Violência contra a Pessoa Idosa – 15 de junho: Durante o mês de junho, foram desenvolvidas diversas ações alusivas à Campanha Junho Violeta. Entre as atividades realizadas, destacam-se a realização de palestras e oficina temática feitas pela equipe do Centro Dia sede e Luziápolis.

As iniciativas tiveram como objetivo sensibilizar a população sobre a importância do cuidado, do respeito e da valorização da pessoa idosa, contribuindo para o combate às diversas formas de violência contra esse público e estimulando a sociedade a refletir sobre o tema.

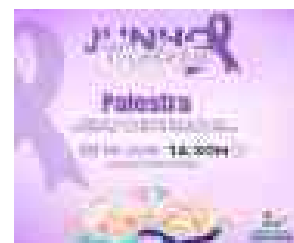

Palestras

AÇÃO 05

Arraiá da Secretaria da Mulher, da Pessoa Idosa, da pessoa com Deficiência das Minorias: Com o objetivo de promover integração social, valorização cultural e momentos de lazer para os públicos assistidos, a Gestão Municipal, por meio da Secretaria Municipal da Mulher, da Pessoa Idosa, da Pessoa com Deficiência e das Minorias, realizou em 2025 o Arraiá da Secretaria, reunindo em um único evento representantes de todas as faixas etárias e públicos atendidos pela pasta.

A ação proporcionou um momento de confraternização e fortalecimento dos vínculos comunitários, contando com uma programação cultural diversificada, que incluiu apresentação de forró pé de serra, apresentações de quadrilha junina e a realização de quadrilha improvisada com a participação do público presente.

O evento destacou-se como um importante espaço de convivência, inclusão e valorização das tradições culturais nordestinas, proporcionando alegria, interação e participação ativa dos usuários acompanhados pela secretaria, além de fortalecer o sentimento de pertencimento e integração entre os diferentes grupos atendidos.



Arraiá com todo o público assistido pela Secretaria

AÇÃO 06

Semana do Orgulho LGBTQIAPN+: A Secretaria da Mulher, da Pessoa com Deficiência e das Minorias segue firme no compromisso com a promoção de políticas públicas que respeitam, valorizam e garantem os direitos da diversidade.

Em parceria com o Conselho Municipal de Políticas Públicas LGBTQIAPN+, foi realizada uma palestra alusiva ao Mês do Orgulho LGBTQIAPN+, reunindo sociedade civil, colaboradores municipais e representantes do poder público em um momento de diálogo, reflexão e fortalecimento das políticas de inclusão, respeito e dignidade.

O evento aconteceu no Auditório do Centro de Saúde Municipal e contou com a participação de importantes nomes, como Caroline Magna (enfermeira e mestra pela UFAL) e Fernando Mizaél (professor e técnico formador de professores), que contribuíram com reflexões relevantes sobre direitos, cidadania e respeito à diversidade.

A iniciativa reafirma o compromisso da gestão municipal em promover espaços de acolhimento, diálogo e construção de uma sociedade mais justa, igualitária e respeitosa para todas as pessoas.



AÇÃO 07

Conferência Municipal da Mulher: A Secretaria Municipal da Mulher, da Pessoa Idosa, da Pessoa com Deficiência e das Minorias realizou, no dia 24 de julho de 2025, a Conferência Municipal da Mulher, um importante espaço de diálogo, participação social e construção coletiva de propostas voltadas à promoção dos direitos das mulheres no município. Com o tema “Mais Democracia, Mais Igualdade, Mais Conquistas para Todas”, a conferência teve como objetivo promover o debate entre o poder público e a sociedade civil, fortalecendo a participação feminina na formulação de políticas públicas e ampliando a discussão sobre a garantia de direitos, a igualdade de oportunidades e o enfrentamento à violência contra as mulheres. Durante a programação foram realizados momentos de diálogo, debates e escuta das participantes, possibilitando a apresentação de demandas e a construção de propostas voltadas ao fortalecimento das políticas públicas para as mulheres no município. A conferência também contribuiu para incentivar a participação social e reafirmar o compromisso da gestão municipal com a promoção da cidadania, da igualdade de gênero e da valorização das mulheres em todos os espaços da sociedade.



AÇÃO 08

Campanha Agosto Lilás: Agosto é reconhecido nacionalmente como o mês de conscientização e enfrentamento à violência contra a mulher, fazendo alusão à Lei Federal nº 11.340/2006, conhecida como Lei Maria da Penha, que completou 19 anos no dia 07 de agosto de 2025. A referida legislação estabelece mecanismos para coibir e prevenir a violência doméstica e familiar contra a mulher, reconhecendo suas diferentes formas, sendo elas: física, psicológica, sexual, patrimonial e moral. A lei também determina que a violência doméstica e familiar contra a mulher independe de sua orientação sexual.

Com o objetivo de sensibilizar e informar a população sobre a importância do combate à violência contra a mulher, o município desenvolveu uma programação de atividades ao longo do mês, contemplando a sede, o distrito e os povoados. Todas as ações foram previamente divulgadas, ampliando o alcance das informações e incentivando a participação da comunidade. Entre as atividades realizadas, destacam-se:

* Palestra com o tema “Combate a violência contra a Mulher”, realizadas nas escolas municipais,

* Palestra para o público masculino”, realizada pela Patrulha Feminina Doutora Deolinda de Araújo Lima.

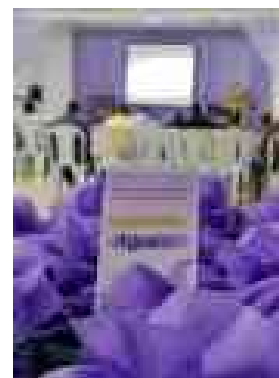

Palestra para o público masculino



Palestra nas escolas

AÇÃO 09

Projeto Farinhada das Mulheres: Este projeto foi idealizado e desenvolvido especialmente para as mulheres residentes no povoado Chã da Imbira. Por meio de encontros e atividades mensais, a iniciativa busca promover momentos de convivência, troca de experiências e fortalecimento dos vínculos entre as participantes. Além disso, o projeto valoriza e preserva a tradição da produção de farinha de mandioca, prática cultural transmitida por seus pais e antepassados. Ao resgatar e manter essa atividade, a ação também contribui para o fortalecimento do empoderamento feminino, estimulando a autonomia, o crescimento econômico e a valorização social das mulheres da comunidade. Atualmente, o projeto conta com mais de 100 mulheres inscritas, demonstrando a força da participação feminina e a importância da iniciativa para o fortalecimento da comunidade local.

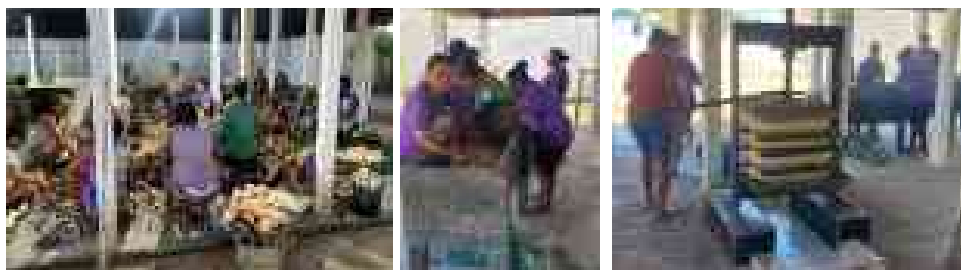

Encontro Mensal com as Mulheres da Farinhada

AÇÃO 10

Semana do Idoso: A Secretaria Municipal da Mulher, da Pessoa Idosa, da Pessoa com Deficiência e das Minorias, em alusão ao Dia Internacional da Pessoa Idosa (01 de outubro), promoveu uma programação especial em comemoração à Semana da Pessoa Idosa. As atividades foram realizadas pelo Centro Dia Idoso Alegre e a equipe da secretaria do Idoso e foram planejadas com o objetivo de valorizar e fortalecer a participação social da pessoa idosa, por meio de ações educativas, culturais e de lazer, sempre respeitando as limitações e necessidades dos participantes. A iniciativa teve como finalidade proporcionar momentos de integração, convivência e bem-estar, contribuindo para a promoção da qualidade de vida e para o fortalecimento dos vínculos sociais entre os idosos do município. Durante a programação, foram realizadas as seguintes ações:

- * Oficinas;
- * Momentos relaxantes no Centro Dia Idoso Alegre;
- * Oficina de Bobbie Goods,
- * Caminhada alusiva ao dia do idoso



Cursos Massagens Oficinas Caminhada

AÇÃO 11

Campanha 21 dias de Ativismo: Esta campanha, realizada em todo o país no período de 20 de novembro a 10 de dezembro, tem como objetivo conscientizar e mobilizar a sociedade para o enfrentamento da violência de gênero. A iniciativa busca sensibilizar a população acerca das diversas formas de violência que atingem meninas e mulheres em todo o mundo, promovendo a reflexão, o debate e o fortalecimento de ações de prevenção e combate a essas práticas.

Nesse contexto, foram desenvolvidas atividades voltadas à informação, conscientização e mobilização social, ampliando os espaços de diálogo com a comunidade, por meio da realização de palestras em parceria com as secretarias de Educação e Saúde.



Palestras

AÇÃO 12

Campanha Bazar Alegre: A Campanha Bazar Alegre é uma ação realizada com o objetivo de atender as famílias das crianças matriculadas no Centro de Educação Infantil Professora Maria José Vieira da Costa Silva, localizado no bairro Sebastião de Oliveira Gomes, promovendo solidariedade e apoio às mães e responsáveis que se encontram em situação de vulnerabilidade social.

A culminância da campanha foi realizada no dia 12 de novembro, por meio da Secretaria Municipal da Mulher, da Pessoa Idosa, da Pessoa com Deficiência e das Minorias, em parceria com as demais Secretarias Municipais de Campo Alegre. A ação contou também com a importante participação da comunidade, que contribuiu com doações de roupas, calçados, bolsas e acessórios.

Ao todo, foram arrecadadas e disponibilizadas mais de 1.500 peças, que foram destinadas às famílias das crianças atendidas pela unidade. A iniciativa proporcionou às mães a oportunidade de escolher itens de vestuário e acessórios, contribuindo para o bem-estar das famílias e fortalecendo os laços de solidariedade entre o poder público e a comunidade.



Card de Divulgação



Realização do Bazar

AÇÃO 13

Romaria da Terceira Idade para Juazeiro do Norte: Todos os anos, no mês de janeiro, a Secretaria Municipal da Mulher, da Pessoa Idosa, da Pessoa com Deficiência e das Minorias promove esta importante ação voltada ao público idoso, com o objetivo de fortalecer a fé, valorizar as tradições religiosas e proporcionar momentos de espiritualidade e convivência.

No presente ano, a atividade contou com a participação de 50 idosos em uma romaria com duração de sete dias, durante a qual participaram de missas, peregrinações e da tradicional subida da Ladeira do Horto do Padre Cícero. Alguns participantes realizaram o percurso a pé, enquanto outros utilizaram transporte de apoio, considerando as limitações físicas e garantindo maior segurança e bemestar durante a atividade.

Para a realização da ação, a gestão municipal ofereceu total apoio, disponibilizando transporte, hospedagem e cuidadores 24 horas durante todo o período da viagem. A iniciativa proporcionou aos idosos uma experiência segura, confortável e significativa, fortalecendo a devoção a Padre Cícero e a Nossa Senhora das Candeias, além de promover momentos de integração e valorização da pessoa idosa.



Romaria Juazeiro do Norte

AÇÃO 14

Conferência Municipal da Pessoa Idosa: No dia 25 de junho de 2025, a Gestão Municipal, por meio da Secretaria Municipal da Mulher, da Pessoa Idosa, da Pessoa com Deficiência e das Minorias, realizou a Conferência Municipal dos Direitos da Pessoa Idosa, um importante espaço de participação social, diálogo e construção coletiva de propostas voltadas à garantia e fortalecimento dos direitos da pessoa idosa no município.

A conferência teve como tema “Envelhecimento Multicultural e Democracia: Urgência por Equidade, Direitos e Participação”, que norteou os debates e reflexões acerca das políticas públicas destinadas à população idosa, ressaltando a importância de garantir dignidade, respeito, inclusão social e qualidade de vida durante o processo de envelhecimento. O evento reuniu representantes do poder público, profissionais da rede de atendimento, membros da sociedade civil e pessoas idosas do município, promovendo momentos de palestras, debates e grupos de trabalho, onde foram discutidos os principais desafios enfrentados por esse público, bem como apresentadas propostas voltadas ao fortalecimento das políticas públicas. Durante a conferência, também foram debatidos temas como a ampliação do acesso a direitos sociais, a promoção da saúde e do cuidado integral, o enfrentamento à violência contra a pessoa idosa, o fortalecimento da participação social e o protagonismo da pessoa idosa na comunidade.

A realização da Conferência Municipal dos Direitos da Pessoa Idosa reafirma o compromisso da gestão municipal em promover ações que garantam a proteção, a valorização e a participação ativa da pessoa idosa na sociedade, contribuindo para a construção de políticas públicas mais justas, inclusivas e eficazes.



AÇÃO 15

Entrega de kits gestantes: A ação de entrega de Kits Gestantes foi realizada como parte das atividades socioassistenciais da Secretaria da mulher, voltadas ao atendimento e acompanhamento de gestantes em situação de vulnerabilidade social no município. A iniciativa tem como objetivo contribuir para a proteção social dessas mulheres, oferecendo suporte material e fortalecendo o acompanhamento realizado pela rede. Os kits são compostos por itens básicos destinados aos cuidados visando auxiliar as gestantes na preparação para o nascimento do bebê e promover melhores condições de acolhimento e cuidado no período neonatal.

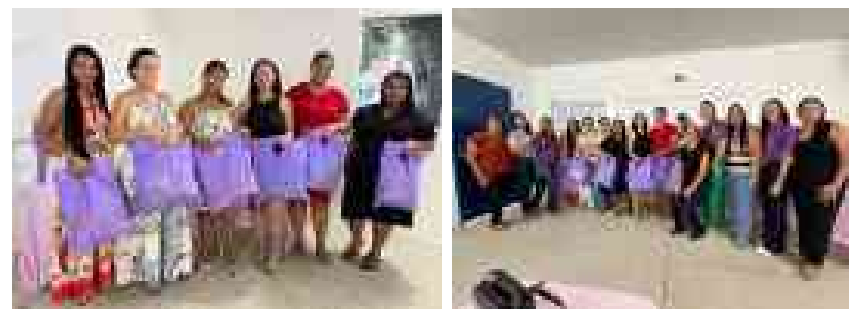

AÇÃO 16

Hidro para Elas: O Projeto “Hidro para Elas” consiste em uma iniciativa voltada à promoção da saúde, bem-estar e qualidade de vida de mulheres atendidas por esta secretaria. A atividade é desenvolvida por meio da prática de hidroginástica, proporcionando um espaço de cuidado, convivência e fortalecimento físico e emocional das participantes.

O projeto tem como objetivo estimular a prática de atividades físicas, contribuir para a melhoria da saúde física e mental, além de promover momentos de socialização, fortalecimento da autoestima e incentivo ao autocuidado. A hidroginástica, por ser uma atividade de baixo impacto, possibilita a participação de mulheres de diferentes faixas etárias, favorecendo a inclusão e o acesso à prática de exercícios físicos de forma segura e orientada.



AÇÃO 17

Entrega de aparelhos de locomoção:

Foi realizada a entrega de aparelhos de locomoção aos usuários que apresentaram demanda identificada por meio de avaliação médica e socioassistencial. A ação tem como objetivo garantir melhores condições de mobilidade, promover autonomia e contribuir para a melhoria da qualidade de vida das pessoas atendidas, assegurando maior inclusão e acessibilidade no cotidiano dos beneficiários

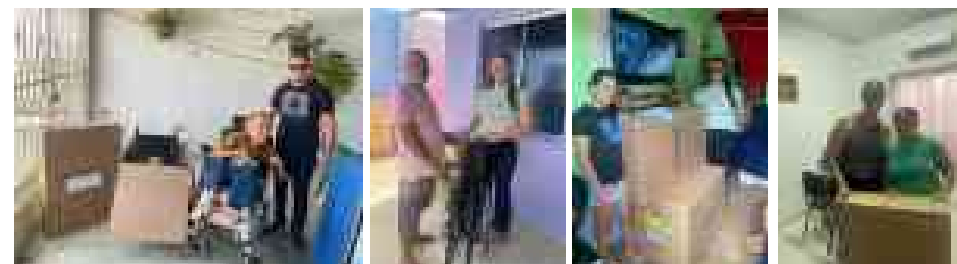

CONSIDERAÇÕES FINAIS:

Conclui-se que, ao longo do ano de 2025, foram desenvolvidas diversas ações voltadas ao atendimento das necessidades da população campo-alegrense, contemplando atividades de caráter informativo, educativo e preventivo, com o objetivo de ampliar o acesso à informação e fortalecer estratégias de enfrentamento às diversas formas de violência e violações de direitos. As iniciativas tiveram como foco a promoção, proteção e garantia dos direitos das mulheres, das pessoas idosas, das pessoas com deficiência e demais grupos atendidos pelas políticas públicas desenvolvidas pela secretaria.

Ressalta-se que todas as ações foram executadas em articulação com a rede de proteção e com o comprometimento da equipe técnica, fatores que contribuíram significativamente para a efetividade das atividades realizadas e para o alcance dos resultados propostos.

Dessa forma, a Secretaria Municipal da Mulher, da Pessoa Idosa, da Pessoa com Deficiência e das Minorias, no decorrer do ano, consolidou sua atuação por meio da oferta de serviços e da realização de ações planejadas e executadas com responsabilidade, organização e qualidade, reafirmando o compromisso da gestão municipal com a promoção da cidadania, a defesa dos direitos e a melhoria da qualidade de vida da população.

9 | SECRETARIA MUNICIPAL DE SAÚDE



Secretária: Maria Jaslinny de Araújo Santos
Endereço: Centro de Saúde - Rodovia AI 220 - Campo Alegre/AL
Funcionamento: das 08:00h às 12:00h e das 13:00h às 17:00h
Email: campoalegre@saude.al.gov.br

A Secretaria Municipal de Saúde é o órgão responsável por planejar, coordenar e executar as políticas públicas de saúde no município, garantindo o acesso aos serviços e promovendo o bem-estar da população. Compete à Secretaria elaborar e implementar políticas de saúde, gerenciar recursos financeiros, materiais e humanos, definir prioridades para o fortalecimento do sistema municipal de saúde, além de planejar, supervisionar e avaliar ações e serviços voltados à prevenção, promoção e recuperação da saúde. Também é de sua responsabilidade coordenar campanhas de prevenção e controle de doenças, monitorar e fiscalizar a execução das ações de saúde, bem como articular estratégias que assegurem a integralidade do cuidado à população.

A sede da Secretaria Municipal de Saúde está situada no complexo do Centro de Saúde, localizada às margens da Rodovia AL-220, Km 36, no bairro Cruzeiro, com horário de funcionamento das 7h30 às 12h e das 13h30 às 16h30.

1. ATENÇÃO PRIMÁRIA À SAÚDE - APS

A Atenção Primária à Saúde do município de Campo Alegre – AL apresenta, neste Relatório Anual de Gestão, a consolidação das ações, resultados, avanços e desafios que caracterizaram o exercício de 2025. O documento reúne informações estratégicas da Coordenação da APS e do Núcleo de Atenção Primária, de forma objetiva, clara e sistematizada, conforme os princípios da gestão pública e as diretrizes da Política Nacional de Atenção Básica.

Estrutura Organizacional da APS em 2025

Em 2025, a Atenção Primária à Saúde estruturou-se a partir de 14 Unidades Básicas de Saúde (UBS), distribuídas de maneira estratégica no município, contemplando áreas urbanas e rurais. A rede assistencial contou com 11 equipes de Estratégia de Saúde da Família (ESF), custeadas pelo Ministério da Saúde e 03 Equipes Interligadas, custeadas pelo município, organizadas

mediante critérios de territorialização, análise populacional e necessidades epidemiológicas.

Com esse arranjo organizacional, o município manteve 100% de cobertura populacional da ESF, assegurando que toda a população residente estivesse adscrita a uma equipe multiprofissional responsável pelo acompanhamento longitudinal. Esse indicador evidencia a capilaridade da APS e reforça o seu papel como ordenadora do cuidado, além de garantir maior efetividade das ações de prevenção, promoção e vigilância em saúde.

As equipes da APS executaram um conjunto amplo de ações assistenciais, incluindo consultas médicas e de enfermagem, atendimentos multiprofissionais, procedimentos ambulatoriais, aplicação de vacinas, solicitação e acompanhamento de exames, visitas domiciliares e diversas atividades de educação em saúde, fundamentais para o cuidado integral.

Direcionamento Estratégico da Gestão em 2025

No ano de 2025, a APS consolidou-se como a principal porta de entrada do Sistema Único de Saúde no município. A gestão atuou para ampliar o acesso, qualificar os serviços, reduzir barreiras assistenciais e aperfeiçoar os fluxos internos das unidades. Foram fortalecidos os processos de territorialização, o planejamento local e a integração entre as equipes, visando maior resolutividade e organização da rede.

Houve, ainda, investimento em aprimoramento de registros em sistemas de informação, especialmente no e-SUS PEC e e-SUS Território, assegurando maior fidedignidade dos dados e suporte adequado ao monitoramento dos indicadores.

Objetivos Estratégicos da APS em 2025

As intervenções adotadas pela gestão da APS no ano em análise foram orientadas pelos seguintes objetivos:

- Garantir atenção integral, contínua, humanizada e equânime para todos os ciclos de vida.
- Aperfeiçoar o desempenho nos indicadores do novo modelo de cofinanciamento, assegurando qualidade assistencial e aumento do repasse financeiro.
- Ampliar a cobertura e qualificar a oferta dos serviços nos territórios, com base na análise situacional e nas necessidades identificadas pelas equipes.
- Fortalecer o monitoramento, avaliação e a gestão baseada em evidências, favorecendo decisões estratégicas mais precisas.
- Aprimorar e padronizar o uso dos sistemas e-SUS PEC e e-SUS Território, garantindo registros consistentes e integrados às rotinas de trabalho.
- Expandir ações de educação permanente e capacitação profissional, buscando qualificar continuamente as equipes multiprofissionais

Linha do Tempo – Evolução dos Resultados da APS

• Janeiro – Março | Organização e Diagnóstico Inicial:

- Consolidação do diagnóstico situacional de cada equipe ESF, com análise minuciosa dos componentes do novo modelo de cofinanciamento.
- Levantamento das fragilidades relacionadas ao cadastro dos usuários, territorialização e inconsistências nos sistemas de informação.
- Início do processo de qualificação do uso do e-SUS PEC e e-SUS Território, com revisão dos cadastros desatualizados e organização dos microterritórios.
- Planejamento estratégico: definição de metas internas para cada indicador e construção dos planos de melhoria por equipe.
- Realização das primeiras oficinas com coordenadores, enfermeiros, médicos e ACS para alinhamento metodológico do novo modelo de financiamento.



• Abril – Junho | Capacitação Intensiva e Reorganização dos Processos

Desenvolvimento de ciclos de Educação Permanente focados nos indicadores de: Acesso e longitudinalidade, Desenvolvimento infantil, Saúde da gestante e puérpera, Hipertensão, Diabetes, Saúde da pessoa idosa, Prevenção de câncer em mulheres.

- Capacitações práticas sobre territorialização, vínculo, abordagem familiar e priorização de grupos de risco.
- Padronização dos fluxos de atendimento, visitas domiciliares, coleta de exames e organização das agendas programáticas.
- Aumento significativo da atualização cadastral e melhora na qualidade dos registros no e-SUS, impactando diretamente o desempenho das equipes.
- Primeira rodada de monitoramento quadrimestral com devolutiva individualizada para cada equipe ESF.
- Realização da I Conferência Municipal de Saúde do Trabalhador e da Trabalhadora, no município de Campo Alegre.
- Participação do Núcleo da APS na 20ª mostra BRASIL, aqui tem SUS, com apresentações de trabalhos



• Julho – setembro | Consolidação das Ações e Melhora dos Indicadores

A consolidação das ações em saúde no âmbito municipal refere-se ao processo contínuo de organização, integração e qualificação das práticas desenvolvidas pelas equipes de saúde, com vistas ao fortalecimento da Atenção Primária à Saúde como ordenadora do cuidado e coordenadora da Rede de Atenção à Saúde. Esse processo envolve o alinhamento das ações às diretrizes do Sistema Único de Saúde (SUS), às políticas nacionais vigentes e ao planejamento estratégico municipal, garantindo maior eficiência, resolutividade e integralidade da atenção prestada à população

A melhora dos indicadores de saúde se deu por conta da execução sistemática de ações planejadas, do monitoramento permanente dos resultados e da utilização dos dados epidemiológicos e assistenciais como instrumentos para a tomada de decisão. A análise crítica dos indicadores possibilita a identificação de fragilidades, a reorientação dos processos de trabalho e a implementação de estratégias direcionadas às necessidades do território, contribuindo para a ampliação do acesso, a qualificação do cuidado e a redução de agravos evitáveis.

- Implementação de rotinas padronizadas de acompanhamento dos grupos prioritários (gestantes, hipertensos, diabéticos, crianças e idosos).
- Aperfeiçoamento do fluxo de coleta e entrega de exames, ampliando a capacidade de acompanhamento clínico.
- Aumento da resolutividade das equipes, com mais consultas programadas e visitas domiciliares direcionadas.
- Realização de reuniões ampliadas e rodas de análise crítica de indicadores com todas as equipes.
- Avanço expressivo em indicadores de prevenção do câncer em mulheres e melhoria contínua nos indicadores de doenças crônicas.
- Institucionalização do dashboard municipal de monitoramento, permitindo acompanhamento mensal e transparente das metas.



• Outubro – dezembro | Consolidação dos Resultados e Impacto Final no Ano

A consolidação dos resultados e o impacto final no ano correspondem à análise integrada dos efeitos produzidos pelas ações, programas e estratégias implementadas ao longo do exercício, considerando os objetivos pactuados no planejamento municipal e as diretrizes do Sistema Único de Saúde (SUS). Esse processo permite avaliar, de forma sistemática, o grau de alcance das metas estabelecidas, a efetividade das intervenções realizadas e a coerência entre o planejamento, a execução e os resultados obtidos

O impacto final no ano é evidenciado a partir da análise dos indicadores de saúde, dos dados assistenciais e epidemiológicos, bem como das avaliações qualitativas dos processos de trabalho desenvolvidos pelas equipes.

- Alcançado importante avanço na cobertura de acompanhamento das condições crônicas, refletindo maior regularidade nas consultas e no controle clínico.
- Indicadores de desenvolvimento infantil e assistência à gestante demonstraram evolução contínua, sustentada pela qualificação das agendas programadas.
- As equipes apresentaram maior organização dos processos internos, maior uso de dados para tomada de decisão e melhoria na completude dos registros.
- Consolidação de práticas de educação permanente, análise periódica de indicadores e cultura de monitoramento.
- Participação do Núcleo da APS no XII Seminário Alagoano de Atenção Básica, realizado pela Universidade Estadual de Ciências da Saúde – UNCISAL, Maceió.
- Síntese anual conclui que houve evolução progressiva em quase todos os componentes do Brasil 360, com equipes mais maduras em planejamento, registro e cuidado longitudinal.
- Encerramento do ciclo com apresentação dos resultados gerais do município, comparativos trimestrais e definição das prioridades para 2026.

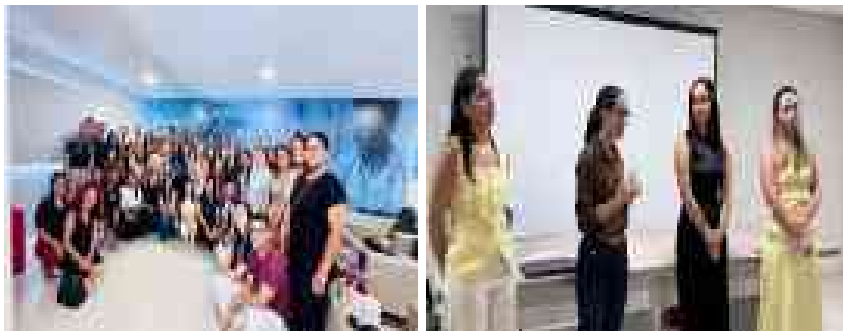

2. SAÚDE BUCAL

O serviço de Saúde Bucal está presente em 100% da Atenção Primária à Saúde, fundamentado nos princípios de universalidade, equidade e integralidade. A rede municipal é composta por 14 consultórios odontológicos com equipes completas, um consultório portátil destinado ao programa Melhor em Casa, além de um Centro de Especialidades Odontológicas (CEO) e um Laboratório Regional de Prótese Dentária.

Essa estrutura permite responder de forma eficiente às necessidades da população, ampliando o acesso às ações de promoção, prevenção e reabilitação da saúde bucal, tanto em âmbito individual quanto coletivo. O objetivo central é garantir o cuidado contínuo, de qualidade e humanizado, contribuindo para a melhoria dos indicadores e da qualidade de vida da população campo-alegrense

O quadro abaixo refere-se ao acompanhamento odontológico segmentado durante o ano de 2025.

SAÚDE BUCAL NA ATENÇÃO PRIMÁRIA - 2025	
ATENDIMENTOS ODONTOLÓGICOS	41.393
1ª CONSULTA ODONTOLÓGICA	4.193
PROCEDIMENTOS ODONTOLÓGICOS	48.937
TRATAMENTO ODONTOLÓGICO CONCLUÍDO	2.210
VISITAS DOMICILIARES	1.207

FONTE: Ministério da Saúde - Sistema de Informações Ambulatoriais do SUS (SIASUS).



Programa Saúde na escola: PSE

SAÚDE BUCAL NA ATENÇÃO PRIMÁRIA - 2025	
PROGRAMA SAÚDE NA ESCOLA (PSE)	37.475 AÇÕES

FONTE: Ministério da Saúde - Sistema de Informações Ambulatoriais do SUS (SIASUS)

EVIDÊNCIAS:



Fonte: Ministério da Saúde - Sistema de Informações Ambulatoriais do SUS (SIASUS)

AÇÕES DE PROMOÇÃO A SAÚDE BUCAL:

EVIDÊNCIAS:



Saúde do trabalhador e saúde bucal:

Evidências



Em 2025 foram realizadas capacitações e reuniões de planejamento voltadas aos novos indicadores de Saúde Bucal, abordando as temáticas: Acolher para Cuidar, qualificação do uso do PEC e diagnóstico precoce do câncer bucal.



NOVOS INDICADORES DE SAÚDE BUCAL

A Atenção Primária à Saúde passou por uma importante atualização em seu modelo de monitoramento e avaliação, com a implantação dos novos indicadores de Saúde Bucal. Esses indicadores fazem parte do Novo Financiamento da Atenção Primária, estabelecido pelo Ministério da Saúde, e têm como finalidade qualificar o cuidado, fortalecer a gestão e incentivar o alcance de metas de desempenho pelas equipes de Saúde Bucal sendo classificado de 6 indicadores.

O Município de Campo Alegre começou a descer nas unidades básicas a meados de junho a julho para explicar sobre quais eram esses indicadores. O ministério da saúde não passou durante todo o ano de 2025 informações e metas claras de como ia ser cobrado de fato sendo ele seria um ano de adaptação para todos sem metas claras e concretas. Entretanto, foram feitas reuniões de planejamento com cada equipe, de acordo com cada realidade para o melhor alcance desses indicadores.

Segue evidências de reuniões de planejamento com as equipes de saúde bucal da estratégia de saúde da família:

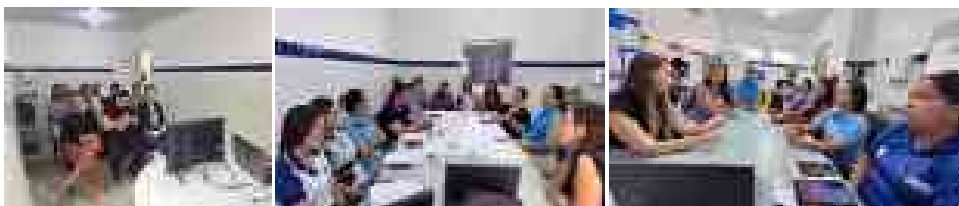

Matérias disponibilizados para a acompanhamento dos indicadores:

- 1- Slides com as fichas técnicas;
- 2- Manual com os códigos dos indicadores;
- 3- Manual com os cálculos e fórmulas de cada indicador;
- 4- Planilha de acompanhamento diário de cada indicador;
- 5- Manual de passo a passo do pec para o melhor preenchimento no sistema;
- 6- Matérias e cursos disponibilizados pelo próprio ministério da saúde.

GANHO PARA O MUNICÍPIO NO ANO EM 2025:



Implementação do projeto PET-Saúde, com foco no rastreamento e diagnóstico precoce de lesões potencialmente malignas e cânceres bucais, fortalecendo ações preventivas e a vigilância em saúde bucal. Com a parceria estabelecida com a Universidade Federal de Alagoas (UFAL), Campo Alegre passou a integrar o seletor grupo de seis municípios piloto do Projeto PET-Saúde. Essa iniciativa tem como objetivo realizar triagens e telemonitoramento em Estomatologia, direcionados a pacientes com suspeita de câncer bucal e àqueles já diagnosticados com a doença.

O projeto contribui para reduzir o tempo de espera, agilizar o diagnóstico precoce e garantir um acompanhamento qualificado e especializado, ampliando o acesso e a resolutividade do cuidado para toda a população de Campo Alegre.

MUNICÍPIO DE CAMPO ALEGRE - ESTRATÉGIA DE SAÚDE DA FAMÍLIA	
PERÍODO: 01/06/2025 - 30/06/2025	
Pacientes diagnosticados com câncer bucal	01
Pacientes que evoluíram na biópsia na (UFAL)	06
TOTAL	07 PACIENTES

Por meio desse projeto realizamos algumas ações na feira livre de rastreamento para alguns grupos de riscos:



Laboratório regional de Prótese dentária-LRPD

Em 2025, o **Laboratório Regional de Prótese Dentária (LRPD)** produziu e entregou próteses dentárias para usuários do município de **Campo Alegre** e do **Distrito de Luziápolis**.

O serviço tem como finalidade a **reabilitação oral**, promovendo o **restabelecimento funcional e estético**, além de contribuir para a **melhora da autoestima** e da **qualidade de vida** dos pacientes.

Atualmente, o LRPD oferece a confecção de dois tipos de próteses:

- Prótese Total (PT)
- Prótese Parcial Removível (PPR)

As próteses dentárias substituem um ou mais dentes ausentes, devolvendo não apenas o **sorriso e a estética**, mas também a **função mastigatória e a saúde bucal**, aspectos fundamentais para o bem-estar geral.

A seguir, apresenta-se o **consolidado da produção anual** dos procedimentos realizados pela equipe. Ressalta-se que a reposição dentária é uma **ação prioritária em saúde**, pois ultrapassa a dimensão estética e impacta diretamente a **função, saúde e qualidade de vida da população**.

LABORATÓRIO REGIONAL DE PRÓTESE DENTÁRIA - LRPD	
PRÓTESES DENTÁRIAS	680
TOTAL	680 PEÇAS PRÓTÉTICAS

FONTE: Ministério da Saúde - Sistema de Informações Ambulatoriais do SUS (SIASUS).

Segue as Evidências

Evidencias confecção de prótese dentária:

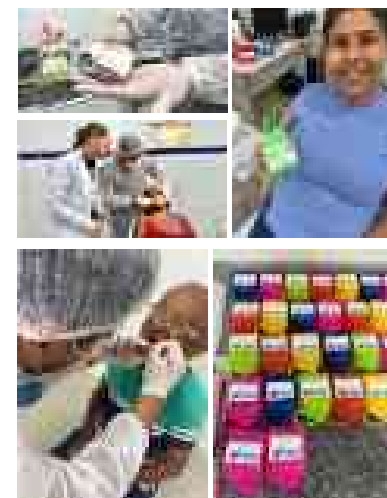

CENTRO DE ESPECIALIDADES ODONTOLÓGICAS (CEO):



O **Centro de Especialidades Odontológicas (CEO)** dispõe de quatro consultórios odontológicos, uma sala de radiologia e uma sala de expurgo e esterilização. Foi inaugurado em junho de 2015 e, em setembro de 2023, passou a funcionar em um prédio mais amplo e adequado, atendendo aos padrões e normas exigidas pelo Ministério da Saúde. Atualmente, o serviço está localizado no prédio da **Unidade Básica de Saúde Rosalvo Ivo**, situado na **Rua São Francisco, s/n, povoado Belo Horizonte**.

O CEO representa o **serviço de referência em atenção odontológica especializada do município**. No local, são ofertados procedimentos de **cirurgia oral** (extrações de dentes inclusos e/ou impactados, frenectomias e biópsias), **tratamento endodôntico, rastreamento e diagnóstico de câncer de boca, tratamentos periodontais, além da confecção de próteses dentárias**.

A equipe é composta por **cirurgiões-dentistas, auxiliares de saúde bucal e técnico em prótese dentária**, oferecendo atendimentos nas seguintes especialidades:

- Cirurgia bucomaxilofacial
- Endodontia
- Periodontia
- Atendimento a pacientes com necessidades especiais
- Prótese dentária
- Exames de biópcias
- Exames de raio x periapical

O **acolhimento inicial** ao paciente ocorre na unidade básica de saúde de referência. Quando identificado a necessidade de atendimento especializado, o usuário é **encaminhado para o CEO**, onde segue com o plano de tratamento estabelecido.

ATENDIMENTOS REALIZADOS NO CENTRO DE ESPECIALIDADES ODONTOLÓGICAS – CEO	
CIRURGIÃO DENTISTA – ENDODONTISTA	606
CIRURGIÃO DENTISTA – PERIODONTISTA	294
CIRURGIÃO DENTISTA – TRAUMATOLOGIA BUCO MAXILO FACIAL	440
CIRURGIÃO DENTISTA – ODONTOLOGIA PARA PACIENTES COM NECESSIDADES ESPECIAIS	216
RADIOLOGIA PERIAPICAL	300
TOTAL	1.856 ATENDIMENTOS

FONTE: Ministério da Saúde - Sistema de Informações Ambulatoriais do SUS (SIASUS).

Segue evidências de alguns Procedimentos realizados:



3. PROGRAMA SAÚDE NA ESCOLA

O Programa Saúde na Escola é uma iniciativa do governo brasileiro, dos Ministérios da Saúde e Educação para integrar saúde e educação, promovendo bem-estar e prevenção de doenças em estudantes da rede pública através de ações articuladas entre equipes de saúde e educação. Com o objetivo de contribuir para a formação integral dos estudantes por meio de ações de promoção, prevenção e atenção à saúde, com vistas ao enfrentamento das vulnerabilidades que comprometem o pleno desenvolvimento das crianças, adolescentes e jovens da rede pública Municipal e Estadual de ensino.

ESCOLAS PACTUADAS	QUANTIDADE DE EDUCANDOS
EMEB Profª Mª Louizete Porto Guimarães	304
EMEB Hildebrando Veríssimo Guimarães	1008
EMEB Senador Rui Palmeira	83
EMEB João Fernandes Vieira Filho	182
EMEB Profª Zenóbia Ferreira da Silva	179
EMEB Vereador João Rogério dos Santos	241
EMEB Helenilda Corrêa Araújo de Melo	231
EMEB Miguel Matias	801
EMEB João Paulo II	242
EMEB Virgem dos Pobres	312
EMEB Felizardo Souza Lima	736
EMEB Cicero Mizael dos Santos	283
EMEB Menino Jesus de Praga	271
EMEB Pedro Oliveira Santos	258
EMEB Cicero Salustiano Santos Filho	256
CEI Jaci Vieira da Costa	381
CEI Profª Cicera Marinho de Melo	266
CEI Lizete Alves Ferreira	287
CEI Maria Valcira de Medeiros	90
CEI Maria José Vieira da Costa Vieira	296
Escola Estadual Dom Constantino Luoren	1.000
Escola Estadual Domingal Orosvalves	558
CRER E SER da Seda – Pimenta	215
CRER E SER de Luzópolis	190

AÇÃO	FEV	MAR	ABR	MAY	JUN	JUL	AGO	SET	OCT	NOV	DEZ
Nº de esvaziamento obrigatório	179	40	21	38	45	42	45	38	34	19	
Nº de ATP – Aplicação tópica de flúor	151	23	15	32	6	27	15	26	12	34	
Avaliação/Procedimento coletivo	214	65	53	55	45	44	52	55	56	59	
Saúde bucal	172	68	52	52	59	75	52	49	60	57	
Alimentação saudável, prevenção da obesidade, atividade física e antropometria	64	14	2	7	0	3	10	13	12	2	
Educação em saúde	23	33	24	55	24	47	30	55	30	19	
Saúde ambiental e Controle de Vetores (scgpa)	12	0	1	1	25	9	1	0	10	32	
Saúde sexual e reprodutiva - Câncer do colo do útero, prevenção da IST's e gravidez na adolescência	2	15	0	3	0	0	1	2	0	9	
Verificação da situação vacinal	0	21	24	21	0	0	0	0	4	1	
Secura Saúde na escola	11	26	14	11	2	8	7	10	10	9	
Prevenção ao uso de álcool, tabaco e outras drogas	0	1	0	0	0	0	15	3	6	0	
Saúde visual e audição	0	0	0	0	0	38	0	2	6	0	
Promoção da cultura de paz e direitos humanos e Função dos voluntários e dos acadêmicos	0	3	0	1	1	1	0	26	17	0	
Prevenção de doenças negligenciadas	1	0	0	0	0	0	0	0	27	0	
Prevenção à covid-19	0	0	0	0	0	0	0	1	16	0	

4. PROMOÇÃO A SAÚDE

A Política Nacional de Promoção da Saúde (PNPS), contribuí para o fortalecimento e o reconhecimento da promoção da saúde nas ações de vigilância, assistência e atenção à saúde, especialmente na Atenção Primária à Saúde. A Promoção da Saúde possui princípios como; a equidade, a intersetorialidade, e a integralidade, de forma atuante e participativa no controle social, a sustentabilidade, a autonomia e o empoderamento.

No SUS, a **estratégia de promoção da saúde** é retomada como uma possibilidade de focar os aspectos que determinam o processo saúde/doença mediante suas intervenções.

As ações de **Promoção à Saúde** são realizadas nas salas de espera das unidades básicas de saúde e na rede de atenção dos serviços em saúde que variam desde o acolhimento a efetivações das ações pontuais in loco ou intersetoriais mediante aos problemas que surgem na sociedade que permeiam o processo saúde e doença. Logo, os planejamentos dessas ações envolvem outros setores e funções para a efetivação da promoção em saúde.

Atividades Coletivas Realizadas nos Setores para oferta de Promoção à Saúde:

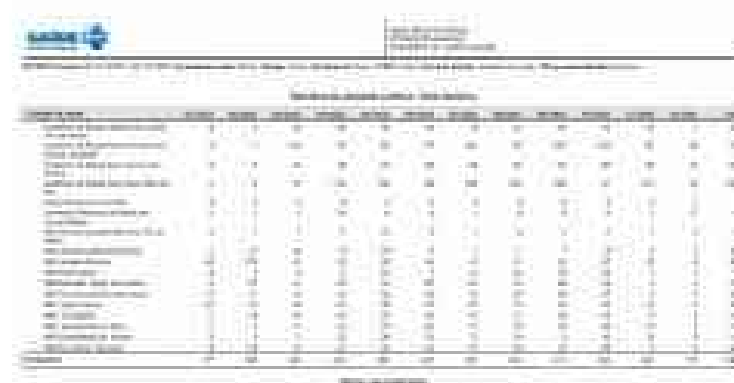
Foram desenvolvidas campanhas de mobilização e conscientização voltadas à promoção da saúde e prevenção de agravos no município. Durante a campanha **Maio Laranja**, as equipes de saúde atuaram de forma intersetorial com os Conselhos Tutelares, o Conselho Municipal dos Direitos da Criança e do Adolescente (CMDCA) e as equipes da Estratégia Saúde da Família (ESF), promovendo rodas de conversa e palestras nas salas de espera das Unidades Básicas de Saúde, abordando a temática da violência e exploração sexual de crianças e adolescentes

No **Outubro Rosa**, as ações tiveram como foco a conscientização sobre a importância da prevenção e do diagnóstico precoce do câncer de mama e do colo do útero. A Secretaria Municipal de Saúde intensificou atividades educativas nas Unidades Básicas de Saúde e em outras repartições públicas. Durante o período, foram realizados mais de 300 exames preventivos, incluindo citopatológicos, mamografias, ultrassonografias e consultas médicas, além de encaminhamentos para municípios de referência, como Teotônio Vilela e Arapiraca. Também foram promovidas atividades físicas em parceria com a Academia da Saúde, incentivando o cuidado com a saúde física e mental das mulheres.



5. SAÚDE DO TRABALHADOR

A Saúde do Trabalhador tem como finalidade promover, proteger e recuperar a saúde dos trabalhadores, por meio de ações de vigilância, prevenção e acompanhamento dos agravos relacionados ao trabalho. O setor atua na identificação de riscos ocupacionais, investigação e notificação de acidentes e doenças relacionadas ao trabalho, além de desenvolver atividades educativas e orientações voltadas à promoção de ambientes laborais mais seguros e saudáveis.

Também são realizadas ações de articulação com as equipes da rede de saúde e demais instituições, contribuindo para o fortalecimento das políticas públicas voltadas à proteção da saúde do trabalhador e para a melhoria das condições de trabalho no município.

Durante o ano de 2025, foram realizadas diversas ações voltadas à **Saúde do Trabalhador**, com destaque para a IV edição da ação nas unidades de saúde, ofertando atendimentos como saúde bucal, consultas, testes rápidos, aferição de pressão arterial, glicose capilar, avaliação para exames de rotina, entrega de kits de higiene bucal e EPI's, além de palestras, orientações e encaminhamentos.

Também foram desenvolvidas ações intersetoriais, como atividades da **Campanha Outubro Rosa**, com realização de citologias para professoras nas escolas, e do **Novembro Azul**, com atendimentos aos trabalhadores do Matadouro Municipal, incluindo testes rápidos e atualização vacinal. Além disso, foram realizadas ações de saúde no comércio local, com consultas, orientações e atualização da caderneta de vacinação.

Essas iniciativas foram registradas no **PEC/SISAB**, permitindo o monitoramento de indicadores como número de trabalhadores vacinados, testes realizados, citologias coletadas, consultas, avaliações de saúde bucal e participação em ações externas, fortalecendo a integração entre as equipes e a qualificação das ações de saúde no município.



6. CENTRO DE REFERÊNCIA DA PRIMEIRA INFÂNCIA ACOMPANHADA (ESPAÇO VIDA)

Centro de Referência da Primeira Infância acompanhada, faz parte do conjunto de ações propostas no Plano Municipal pela Primeira Infância, e tem como diretriz proporcionar uma atenção integral às gestantes, puérperas e crianças da municipalidade, com atendimento ambulatorial especializado, e com o desenvolvimento de intervenções que tem como objetivo preservar a primeira infância e seus determinantes.

Com uma equipe multiprofissional composta por nutricionista, fonoaudiólogo, médico ginecologista, enfermeiro obstétrico, médica pediatra, psicólogo e atendimento às gestantes para laqueadura, todos com o propósito de garantir o pleno desenvolvimento infantil, desde a concepção, seguimento pré-natal e o acompanhamento do crescimento e desenvolvimento infantil.

Número de atendimentos – JAN-DEZ de 2025	
ESPECIALIDADE	Nº DE ATENDIMENTOS
Psicologia	940
Nutricionista	764
Pediatria	990
Ginecologia e Obstetrícia	654
Fonoaudiologia e teste da orelhinha	145

Outras ações realizadas pelo espaço vida:

- Estratificação de risco materno e infantil;
- Grupos de gestantes;
- Apoio ao Aleitamento Materno.

Estratificação de risco é uma forma de classificar se as gestantes são de alto risco ou não. É uma forma de Pré dizer, qual risco obstétrico essas gestantes pertencem, para que possamos acolher no Espaço Vida. Acolhemos as gestantes de alto risco mais elevados.

Os grupos de gestantes têm por finalidade, trazer novas orientações e seguimentos, um bom acompanhamento de pré-natal, oficinas de nutrição, incluindo o aleitamento materno.

7. ACADEMIAS DA SAÚDE

Durante o ano de 2025, as Academias da Saúde do município mantiveram ampla oferta de ações voltadas à promoção da saúde e do bem-estar da população. No total, foram contabilizadas 2.179 atividades coletivas, que resultaram em 26.429 atendimentos distribuídos entre os polos da Sede (José Souza da Silva), Chã da Imbira (Manoel dos Santos), Conjunto Olival Tenório (José Jesuíno dos Santos), Luziápolis (Pedro Honório dos Santos) e suas respectivas extensões.

As ações contemplaram todos os eixos previstos pelo Programa Academia da Saúde: Práticas corporais e atividades físicas; Produção do cuidado e modos de vida saudáveis; Promoção da alimentação adequada e saudável Práticas artísticas e culturais; Educação em saúde.

Entre as práticas ofertadas, destacaram-se: ginásticas localizada e rítmica, exercícios com step e mini jump, zumba, circuitos motores, alongamentos e mobilidades, fit dance, além da realização de avaliações físicas periódicas.

Além das atividades coletivas, foram realizadas atividades colaborativas com outros setores da saúde, tendo como base, o calendário nacional da saúde. Algumas das ações realizadas foram aulas de zumba e ginástica, circuitos motores, caminhadas temáticas, trilhas em meio a natureza e rodas de conversas.



8. VIGILÂNCIA ALIMENTAR E NUTRICIONAL (VAN)

A Vigilância Alimentar e Nutricional tem como objetivo o acompanhamento ininterrupto da alimentação e do estado nutricional da população, uma diretriz da Política Nacional de Alimentação e Nutrição (PNAN) do Ministério da Saúde e elemento do SUS, utilizando o Sistema de Vigilância Alimentar e Nutricional (Sisvan) para coletar dados (peso, altura, consumo alimentar) em unidades de saúde, focalizando em identificar problemas (desnutrição, obesidade) e projetar ações e políticas públicas para gerar saúde, sendo decisiva na atenção primária.

Tem como principais serviços: pedidos e distribuição de suplementos, atualização das condicionalidades do Programa Bolsa Família (PBF), atualização e acompanhamento do estado nutricional e consumo alimentar no SISVAN, solicitação e distribuição de vitamina A, suporte para alimentações em eventos e setores, realização de visitas nas unidades de saúde e reuniões bimestrais com as nutricionistas da saúde.

DISTRIBUIÇÃO ANO 2025	TOTAL
GESTANTES - PBF	109
SUPLEMENTOS 400G	1081
SUPLEMENTOS LITRO	3015
VITAMINA A – 100.000UI	423
VITAMINA A – 200.000 UI	2430



Durante o ano de 2025, sempre buscando através de reuniões e capacitações, melhorar os serviços ofertados, e qualificar as nutricionistas da rede. No dia 04 de dezembro com tema “Cicatrização e Nutrição”, foi realizado uma capacitação, onde contamos com a participação da Brenda Lima que é nutricionista representante da Nestlé e foi nossa palestrante. Elaboramos certificados, brindes e degustação de suplementos. Muito enriquecedor em termos de agregar ainda mais conhecimento para cada uma.



9. PROGRAMA NACIONAL DE IMUNIZAÇÃO - PNI

O Programa Municipal de Imunização do município de Campo Alegre conta com 14 salas de vacina ativas. Dentre essas, 13 unidades ofertam vacinação diariamente, durante todo o horário de funcionamento das Unidades de Saúde. A única exceção é a sala de vacina localizada no Apoio da UBS Antônio Joaquim (Usina Porto Rico), que recebe imunobiológicos duas vezes por semana, mantendo sua oferta conforme cronograma específico.

Ao longo do ano, o PNI municipal realizou diversas capacitações voltadas aos profissionais envolvidos no processo de vacinação, fortalecendo as competências e garantindo a consolidação das boas práticas. As temáticas abordadas incluíram: Atualização do calendário vacinal; Boas práticas em sala de vacina; Organização e manejo de imunobiológicos; Capacitação em todos os sistemas de informação utilizados na imunização; Reorganização de fluxos de trabalho; Capacitações oferecidas em parceria com o PNI Estadual; Manejo de Eventos Supostamente Atribuídos à Vacinação (ESAVI/EAPV).

Quadro 1 – Cobertura Vacinal e Metas Preconizadas 2025

Dados contidos no painel de vacinação do ministério até setembro de 2025

VACINAS AD NASCIMENTO		
Vacina:	BCG	HEPATITE B (<30 dias)
Meta Preconizada	90%	95%
Cobertura Atingida	23,49%	12,85%

VACINAS MENORES DE 1 ANO						
Vacina:	FEBRE AMARELA	VIP	PNEUMO-13	MENINGO-C	PERTUSSIS	HEPATITE B
Meta Preconizada	95%	95%	95%	95%	95%	90%
Cobertura Atingida	84,00%	102,00%	102,00%	102,00%	100,00%	102,00%

VACINAS SUCESSIVAS								
Vacina:	HEPATITE A	DTP	T1	T2	PNEUMO-13	VIP	VARICELA	MENINGO-C
Meta Preconizada	95%	95%	95%	95%	95%	95%	95%	95%
Cobertura Atingida	97,00%	102,00%	102,00%	102,00%	102,00%	102,00%	102,00%	102,00%

(Atualizado no painel de vacinação do ministério até setembro de 2025)
Fonte: (PNI) e informações de dados fornecidas pelo sistema de informação em saúde (SIS) e dados de campo.

Quadro 2 - Evolução da cobertura vacinal no município 2025

Meta 95%



Atualização do painel em 10/12/2025 dados contidos na Rede Nacional de Dados em Saúde (RNDSE) referentes às doses aplicadas até a data 01/10/25.

O PNI buscou estratégias de intensificação em diversas frentes em que o município pudesse atuar, identificando fragilidades, oportunidades e ações capazes de gerar resultados cada vez melhores. Todas as iniciativas foram desenvolvidas seguindo as recomendações ministeriais, com o objetivo de oferecer à comunidade um ambiente seguro e vacinas de qualidade para todos.

A seguir, apresentam-se todas as ações desenvolvidas e seus resultados alcançados.



O conjunto de ações desenvolvidas ao longo do ano demonstra o compromisso do PNI com a qualificação da imunização e a melhoria contínua dos processos de trabalho. A participação ativa das equipes, a organização das estratégias e a integração entre vigilância epidemiológica e atenção primária foram fundamentais para alcançar resultados expressivos e reverter o cenário inicial de queda nas coberturas vacinais.



10. FISIOTERAPIA

O cujo objetivo dos centros é minimizar e tratar patologias em diversas áreas de distúrbios e transtornos do sistema músculo esqueléticos na área de traumatologia ortopedia, como lombalgia, cervicalgia, tendinopatia, pós traumas, pós-operatórios. Realizamos também atendimentos com terapia ocupacional voltados a pacientes com distúrbios ou alterações motoras em membros superiores com déficit funcional. Os centros de fisioterapia são equipados com aparelhos de eletrotermoterapia atualizados, macas, halteres, caneleiras, barras paralelas, escada de canto, tabladros, bolas suíças, barras de ling e entre outros.

	Jan	Fev	Mar	Abr	Mai	Jun	Jul	Ago	Sep	Out	Nov	Dez	Total
Atendimento	406	472	340	328	570	412	507	479	748	407	367	241	4.647
Atendimento	266	407	394	418	450	479	457	470	433	390	363	147	5.667
TOTAL	672	879	734	746	1.020	891	964	949	1.181	797	530	388	10.314
	9	2	9	7		4		4	8				



11. LABORATÓRIO MUNICIPAL DE ANÁLISES CLÍNICAS CAMPO ALEGRE

O Laboratório municipal de Campo Alegre vem por meio de suas atribuições realizar exames bioquímicos, hematológicos, parasitológicos, uroanálises e imuno hormônios para todo o município, atendendo as demandas da Sede, Distrito de Luziapolis, Pov. Chã da Imbira, Pov. Mineiro, comunidade da Usina Porto Rico e exames solicitados pela Unidade Mista Senador Arnon de Melo (UMSAM). O trabalho está voltado nos exames essenciais para uma avaliação clínica geral, acompanhamento de pacientes crônicos: Diabéticos e hipertensos, exames para pré-natal em gestantes.

Em 2025 o laboratório teve como produção um total de 118.927 exames realizados entre o dia 01 de janeiro a 15 de dezembro de 2025.





Tabela referente os exames realizados totais realizados por mês, onde agosto foi o mês que mais realizou exames e janeiro o mês que menos se realizou exames

The table is a complex data grid with multiple columns and rows. The title 'CAMPO LIMPO - 2025' is visible at the top. The columns represent different categories or metrics, and the rows represent various sub-categories or departments. The data is presented in a structured format, with some cells containing numerical values and others containing text descriptions. The table is quite dense with information, covering a wide range of health-related metrics.

12. ATENÇÃO ESPECIALIZADA EM SAÚDE - AES

A Secretaria Municipal de Saúde conta com uma equipe voltada à Atenção Especializada em Saúde, identificando os serviços de referência e estabelecendo padrões técnicos para o atendimento eletivo, de urgência e emergência. Dentre os serviços ofertados no ano de 2025, seguem as especificações abaixo:

Central De Regulação Eletiva

O município conta com duas Centrais de Regulação Eletiva, uma na sede e outra no distrito de Luziápolis. Ambas são responsáveis pelos agendamentos de consultas médicas especializadas, exames de média e alta complexidades e procedimentos cirúrgicos de médio e grande porte. Contam com sistema próprio para controle das demandas, onde são protocoladas todas as demandas trazidas pelos pacientes, e mensalmente, fazem o controle e regulação das vagas conforme a quantidade de consultas mensais liberadas pelo município, vagas no SISREG (Sistema de Regulação Estadual), ajudas de custo e consul

Ajudas De Custo

As ajudas de custo são regulamentadas por lei municipal, onde é viabilizado com recursos próprios, marcações de consultas, exames, cirurgias e tratamentos para pacientes que não conseguem acesso através dos sistemas do SUS.

Em 2025, foram investidos mais de R\$ 316.902,68 (trezentos e dezesseis mil novecentos e dois reais e sessenta e oito centavos) com recursos próprios para custear consultas e exames.



Agendamentos Pelo Sus – SISREG

O SISREG é um sistema de Regulação, onde são disponibilizadas pelo SUS algumas vagas para consultas e exames. Podendo ser realizadas no Município, onde é chamado de SISREG LOCAL, ou em outros municípios, denominado de SISREG ESTADUAL. No SISREG local foram ofertados vários exames laboratoriais, eletrocardiograma, raio-x, ultrassonografias, entre outros. No SISREG estadual, são agendadas as consultas com médicos especialistas e alguns exames de média e alta complexidade. São poucas vagas ofertadas para todos os municípios de Alagoas, conforme a PPI- Programação Pactuada Integrada.



Agendamentos CONISUL

O CONISUL é o Consórcio Intermunicipal do Sul do Estado de Alagoas, onde o município investe recursos próprios para poder utilizar os serviços do consórcio, destinado ao agendamento de consultas médicas especializadas, exames de média e alta complexidade e cirurgias. Foram investidos R\$ 252.328,77 (duzentos e cinquenta e dois mil trezentos e vinte e oito reais e setenta e sete centavos) no CONISUL com recursos próprios para agendamentos de consultas, exames e cirurgias.

Centro De Especialidades

O município conta com dois Centros de Especialidades próprios, que ofertam consultas especializadas, exames e pequenos procedimentos, mensalmente, para toda a população. No ano de 2025, por meio de um credenciamento municipal e custeado 100% com recursos próprios a população teve acesso a consultas como: cardiologista, otorrinolaringologista, oftalmologista, ortopedista geral e de joelho, neurologista, urologista, cirurgião geral, ginecologista/ obstetra, pediatra, psiquiatra, neuropediatra, dermatologista, endocrinologista, cirurgião vascular, exames de eletrocardiograma, ultrassonografias, ecocardiografia, videonasolaringoscopia e procedimentos de inserção de DIU.

Saúde Ocular:

É o sentido que nos permite perceber o mundo através da luz, captando estímulos luminosos pelos olhos e formando imagens no cérebro, sendo responsável por cerca de 80% das nossas percepções, os olhos merecem atenção especial, e pensando no bem-estar da nossa população, a gestão municipal entende sua importância. Havendo no ano de 2025 uma demanda grande para atendimentos oftalmológicos, o município intensificou os serviços na saúde ocular, investindo mais de R\$ 277.970,00 (duzentos e setenta e sete mil novecentos e setenta reais) para que a população tivesse acesso à consulta oftalmológica, à realização de exames oftalmológicos, cirurgias de catarata/pterígio e óculos através das ações ao longo do ano, nos serviços de cirurgias oftalmológicas é ofertado além da cirurgia, o transporte o lanche e o medicamento pós cirúrgico, já nas ações do Prefeitura em Ação é ofertado a consulta com oftalmologista, exame oftalmológico e a escolha da armação após a consulta.



Cirurgias:

Após uma grande reforma realizada na Unidade Mista Senador Arnon de Melo, foram ofertados para a população vários procedimentos cirúrgicos. O município custeou com recursos próprios vários procedimentos cirúrgicos, dentre eles pela primeira vez em maio de 2025 ofertando cirurgia de otorrino como amigdalectomia, adenoidectomia, septoplastia e cirurgias múltiplas, além de cirurgias com cirurgião geral como lesões de pele e outras. Com as parcerias realizadas o município conseguiu um marco de 538 cirurgias realizadas no ano de 2025.

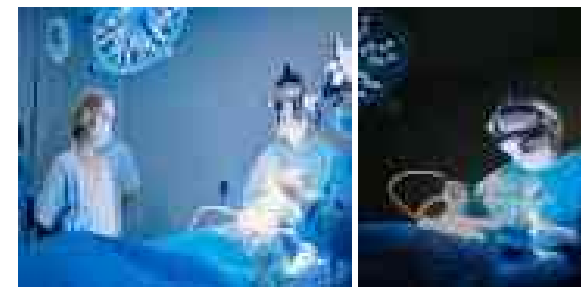



Demanda Reprimida 2025:

É toda a demanda de protocolos/marcações que estão na fila de espera para algum procedimento, consulta ou exame. Com o alto índice de serviços ofertados pela saúde especializada do município a busca pelos serviços SUS tem aumentado ainda mais:

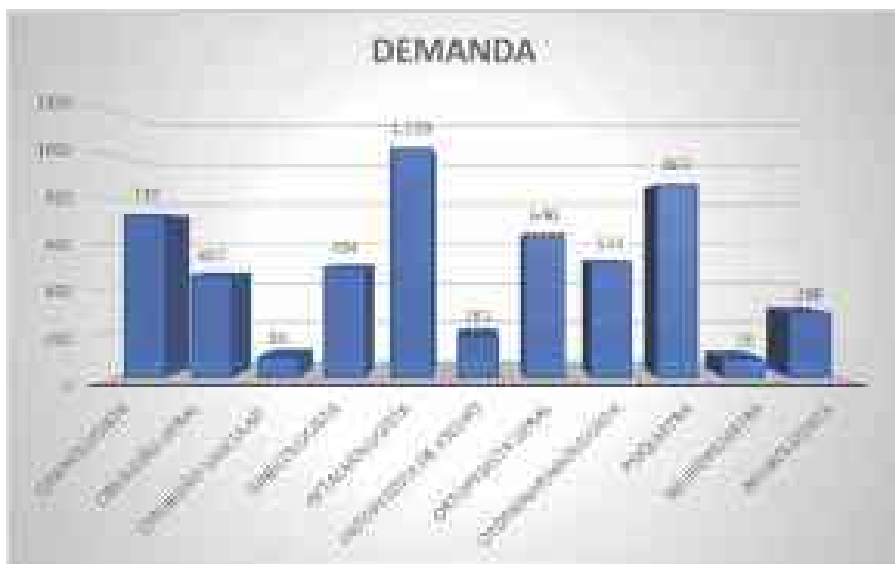

Com isso, a gestão municipal investiu na Atenção Especializada em Saúde, um montante de **R\$ 2.640.780,45** (dois milhões seiscentos e quarenta mil setecentos e oitenta reais e quarenta e cinco centavos) com recursos próprios em consultas médicas especializadas, exames e procedimentos cirúrgicos, sempre com a finalidade de ofertar um leque maior de serviços para uma saúde ainda mais completa e que atenda a toda a população, principalmente para aqueles que mais necessitam do Sistema Único de Saúde.

13. UNIDADE DE ACOLHIMENTO INFANTOJUVENIL LUIZ MARIANO NETO (UAI)

A Unidade de Acolhimento Infantojuvenil é vinculada ao Ministério da Saúde e a Secretaria Municipal de Saúde, é denominado de UNIDADE DE ACOLHIMENTO INFANTOJUVENIL LUIZ MARIANO NETO, com abrangência aos Municípios da 5ª Região de Saúde do Estado de Alagoas que compreende as cidades de Anadia, Boca da Mata, Campo Alegre, Junqueiro, Teotônio Vilela, São Miguel dos Campos e Roteiro.

O acolhimento é provisório, voluntário e com cuidados contínuos para pessoa com necessidade decorrentes do uso de crack, álcool e outras drogas em situação de vulnerabilidade social e familiar e que demandem acompanhamento terapêutico e protetivo. (cf. Parágrafo I, Art... 101 do ECA).

O público alvo são crianças e adolescentes de ambos os sexos, na faixa etária de 10 anos a 18 anos incompletos, que necessitem de tratamento e acompanhamento em decorrência de comprometimento no uso de substâncias psicoativas (SPA).

Durante o ano de 2025 foram realizados:

- Matriciamentos com as unidades de saúde, um momento de diálogo com a equipe da Atenção Primária à Saúde onde apresentamos à Unidade de Acolhimento Infantojuvenil e conversamos sobre o fluxo de adesão do nosso serviço, público-alvo, modo de funcionamento, composição da equipe, entre outras coisas;

- Mobilização e Sensibilização Coletiva Fizemos um pequeno encontro com profissionais da 5 região de saúde da rede RAPS em Teotônio Vilela para discutir o fluxo da unidade UAIJ;
- Quiz com a temática Maio laranja: Trabalhando a prevenção do abuso e exploração da criança e adolescente;
- Consultas e Atendimentos com Profissionais da saúde (psiquiatra, enfermeira, médica clínica geral, Nutricionista – CPSI/UBS de referência);
- Articulação com a rede: Buscar a efetivação de garantia de direitos; Comunicação com a rede, em especial, Conselho tutelar e escola na busca de articular estratégias de cuidado no território.
- V congresso Internacional de novas abordagens em saúde mental Infanto-juvenil;
- 4ª Edição do festival Fique Leve, Arte, Cultura e Desporto;
- Participação do Projeto Criar na feira de geração de renda na 11ª Edição da Bienal Internacional do Livro em Alagoas 2025.



14. CENTRO DE ATENÇÃO PSICOSSOCIAL JOSÉ LINO (CAPS)

O Centro de Atenção Psicossocial – CAPS José Lino dos Santos, encontra-se situado na 5ª Região de Saúde, caracterizado como Tipo I de acordo com a Portaria nº 3.088, de 23 de dezembro de 2011 e GM/MS nº 336, de 19 de fevereiro de 2002, que dispõe sobre a proteção e os direitos das pessoas portadoras de transtornos mentais e redireciona o modelo assistencial em saúde mental aos usuários com transtornos mentais severos e persistentes em regime de tratamento intensivo, semi-intensivo e não intensivo, e também com necessidades decorrentes do uso de crack, álcool e outras drogas. Visa, também, realizar atendimentos à estas pessoas, oferecendo cuidados de reabilitação psicossocial, com o objetivo de substituir o modelo HOSPITALOCÊNTRICO, evitando internações e favorecendo o exercício da cidadania e da inclusão social dos usuários e de suas famílias, como também integrar a família ao tratamento do usuário em sofrimento mental.

O CAPS segue o que preconiza a Política Nacional de Humanização (PNH) do SUS, que possui o acolhimento como uma de suas diretrizes.

Desta forma, o CAPS é um ambiente restaurador, considera o usuário em sua integridade e realiza um cuidado humanizado pautado no acolhimento e na escuta qualificada; o usuário chega ao CAPS encaminhado pela rede ou por demanda espontânea, podendo estar acompanhado do responsável.

Atualmente, o CAPS tem 168 usuários ativos, com média de 60 usuários acolhidos por dia e 10 em atendimento integral.

QUANTIDADE DE ATENDIMENTOS CAPS 2025:

TÉCNICO	ACOLHIMENTO	ATENDEIMENTO INDIVIDUAL	ATENDEIMENTO EMGRUPO	ATENDEIMENTO FAMILIAR	ATENDEIMENTO DOMICILIAR	PLÁTICAS COOPERAIS	TOTAL POR PROFISSIONAL
PSIQUIATRA	0	77	0	0	13	0	90
PSICÓLOGA	403	196	813	40	77	0	1629
NUTRICIONISTA	0	179	2019	0	0	0	2218
TERAPEUTA OCUPACIONAL	573	504	603	113	113	823	2999
ENFERMEIRAS	694	1225	4109	713	360	0	12907
ASSISTENTE SOCIAL	3072	1363	3448	751	283	300	9827
TÉCNICA DE ENFERMAGEM	1911	1907	1948	229	143	0	7147
AUXILIAR DE FARMÁCIA		5420					5420
FARMACÊUTICA		1594	278		11		1874
TOTAL POR PROCEDIMENTO	12392	8421	12994	1645	1012	1303	

AÇÕES DESENVOLVIDAS NO ANO DE 2025:

- Campanha Janeiro Branco;
- Festividade Carnavalesca;
- Ação de saúde bucal;
- Matriciamento de saúde mental na atenção primária;
- Festividade em alusão ao dia da mulher;

- Matriciamento de saúde mental na atenção primária;
- Visita dos usuários à horta municipal do município de Campo Alegre – AL;
- Campanha em alusão à Luta Antimanicomial;
- Festividade Junina;
- Ação em prevenção à Hepatite Viral;
- Campanha contra a violência à mulher e no cuidado da saúde mental dos usuários;
- Campanha Agosto Verde em alusão à conscientização sobre a importância da saúde mental em geral;
- Treinamento em situação de crise psiquiátrica;
- Campanha Setembro Amarelo de prevenção ao suicídio;
- Festival Fique Leve (5ª Região de Saúde Mental);
- Campanha Outubro Rosa;
- Campanha Novembro Azul;
- Passeio terapêutico ao Balneário Escorrega (CAPS e CAPSi);
- Festividade Natal Feliz.





15. CAPS INFANTOJUVENIL ESTUDANTE LÍDIA TENÓRIO DOS SANTOS - (CAPSI)

É um serviço especializado que presta atendimento a crianças e adolescentes, na faixa etária de 5 a 18 anos, em situação de sofrimento psíquico intenso, bem como a seus familiares. O cuidado é pautado na atenção integral, com foco na redução do sofrimento, no fortalecimento das potencialidades individuais e na promoção da qualidade de vida e inclusão social.

O atendimento é realizado de forma interdisciplinar, por equipe multiprofissional composta por médico psiquiatra, psicólogo, assistentes sociais, entre outros profissionais da saúde, garantindo abordagem ampliada e humanizada.

O serviço contempla demandas relacionadas a transtornos mentais graves e persistentes, tais como Transtorno do Espectro Autista (TEA), depressão, esquizofrenia, transtornos de conduta, transtornos de personalidade, além de outras situações de sofrimento psíquico significativo.

O acesso ao serviço ocorre por meio de encaminhamentos realizados pela rede de saúde, instituições de ensino, Conselhos Tutelares, Centro de Referência Especializado de Assistência Social (CREAS), bem como por demanda espontânea



16.UNIDADE MISTA SENADOR ARNON DE MELLO - UMSAM

No decorrer do ano de 2025, a Unidade Mista Senador Arnon de Melo registrou 45.447 atendimentos de urgência e emergência, ilustrado no gráfico abaixo, conforme mês de atendimento.



Internamentos

Em 2025, foram registrados 636 internamentos na UMSAM.

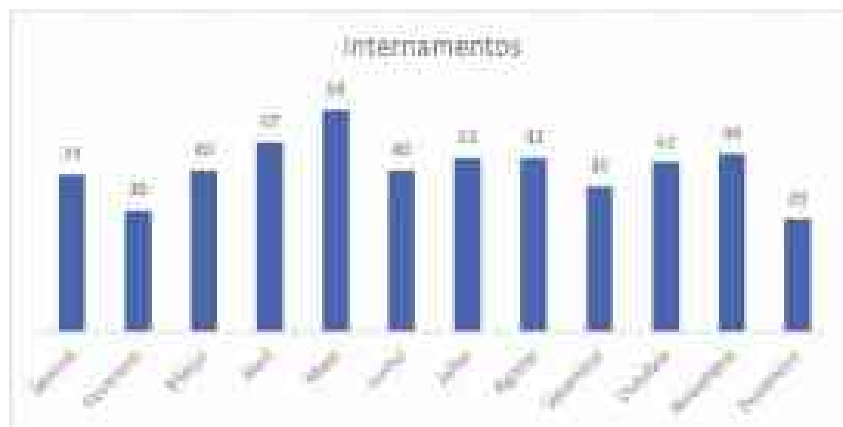

Transferências e óbitos

Em 2025 foram contabilizadas 1.778 transferências, no gráfico dizem respeito tanto as transferências via regulação, quanto as demandas encaminhadas para Unidades com porta aberta. E registrados 55 óbitos.

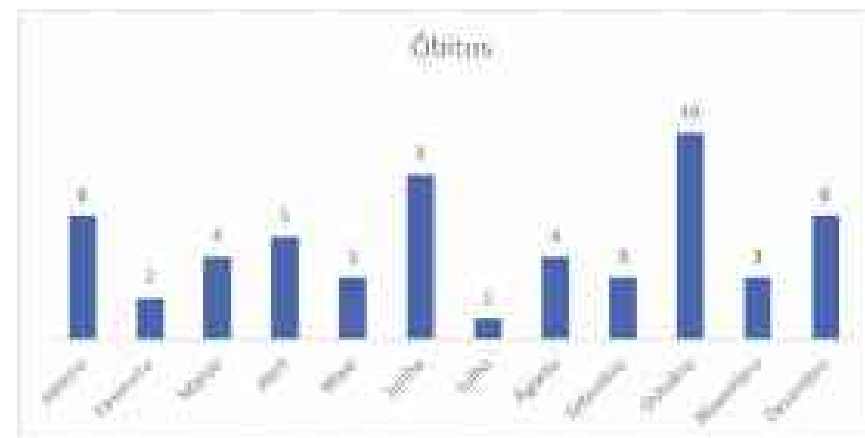

Radiografias

Em 2025, foram realizados 10.468 exames de raio-x na UMSAM, sendo 4.711 em caráter de emergência e 5.757 em caráter ambulatorial e laudados.

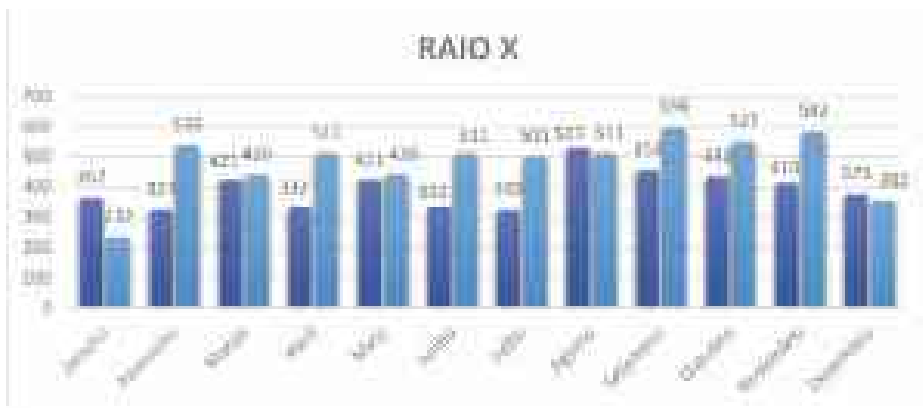

Casa de Parto Normal

A Casa de Parto Normal (CPN) da UMSAM é a unidade destinada à assistência ao parto de risco habitual, de modo a garantir equipe de retaguarda 24 (vinte e quatro) horas por dia, nos 7 (sete) dias da semana, composta por enfermeira obstetra e técnica de enfermagem, que prestará o pronto atendimento às solicitações, além de encaminhar às Unidades de referência no atendimento à gestante, puérpera e recém-nascido as situações não resolutivas neste serviço.

Foram realizados 123 partos normais em 2025, conforme ilustração a seguir.

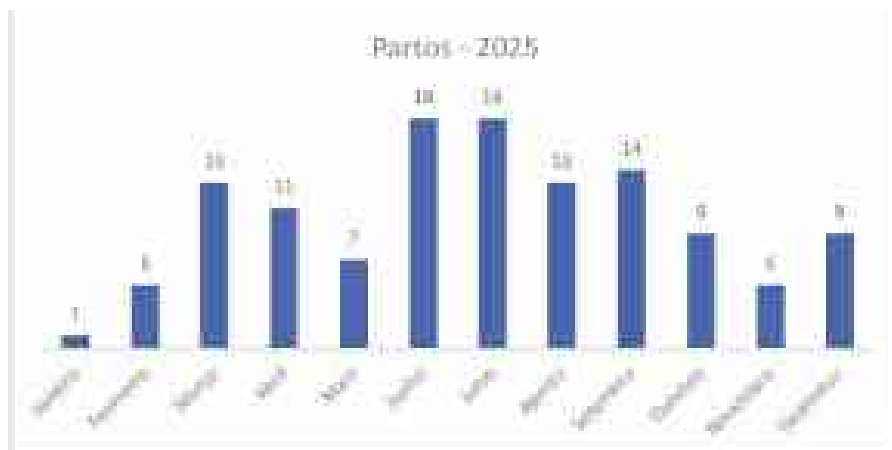

EQUIPE MULTIDISCIPLINAR

Contamos com a equipe multidisciplinar composta pelos profissionais de Fisioterapia, Nutrição, Psicologia e Serviço Social.

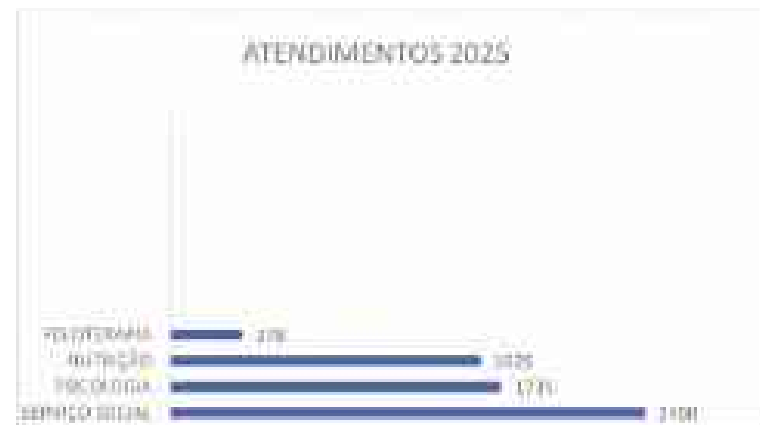

17. NAZARÉ MARIA DA SILVA SOUZA (EMERGÊNCIA 24H) - DISTRITO LUZIÁPOLIS

Unidade de Emergência Nazaré Maria Silva Souza, localizada no Distrito de Luziápolis, durante o ano de 2025 registrou 25.137 (vinte e cinco mil cento e trinta e sete) atendimentos, conforme ilustrado no gráfico abaixo.



Ainda dos atendimentos realizados em 2025, ficaram em observação na Unidade um total 3.145 paciente conforto exposto no gráfico a seguir:



TRANSFERÊNCIAS

Considerando o porte da nossa unidade hospitalar e o aparato para cuidados de alta complexidade, as transferências para instituições de referência são necessárias, de acordo com os agravos do quadro clínico de cada paciente. Desta maneira, estão sinalizados a seguir as transferências de pacientes do Pronto Atendimento, totalizando um número de 1.156 (mil cento e cinquenta e seis) pacientes transferidos, conforme gráfico a seguir.



18.SAD - SERVIÇO DE ATENDIMENTO DOMICILIAR MELHOR EM CASA

Caracteriza por um conjunto de ações de promoção à saúde, prevenção e tratamento de doenças e reabilitação, com garantia da continuidade do cuidado e integrada à Rede de Atenção à Saúde. Necessidade de ofertar a Atenção Domiciliar como estratégia de cuidado, considerando todas as suas nuances, que vão desde a desospitalização, a partir da redução de paciente em leitos hospitalares com garantia da continuidade do cuidado no domicílio e, conseqüente otimização de recursos, até a ampliação do acesso, acolhimento, equidade, humanização e integralidade da assistência.

Durante o período de 2025 foram ofertados pelo serviço de atenção Domiciliar – SAD / Campo Alegre:

- Atendimento da Equipe de Enfermagem;
- Visita da Coordenação de Enfermagem – SAD;
- Atendimento e Assistência social;
- Curativos com equipe de enfermagem especializada;
- Administração de medicamentos;
- Acompanhamento Nutricional
- Nutrição parenteral;
- Reabilitação (Fisioterapia Motora, Neurofuncional e Respiratória);
- Atendimento Médico Domiciliar;
- Consulta presencial regular com médico clínico em domicílio;
- Atendimento Psicológico;
- Atendimento Odontológico;
- Psicoterapia familiar.



Entre as ações desenvolvidas ao longo do ano de 2025, destaca-se:

- Matriciamento em todas as UBS;
- Ação em comemoração ao Carnaval;
- Ação em comemoração às festividades juninas;
- Aniversariantes do mês;
- Visitas aos pacientes internos na UMSAM;

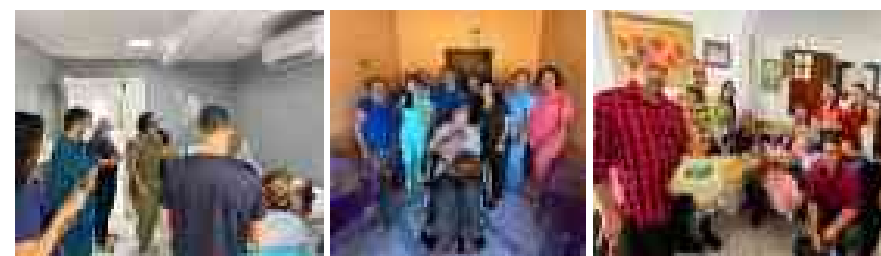

ATENDIMENTOS GERAL SAD – 2025

QUANTITATIVO MENSAL	
JANEIRO	766 ATENDIMENTOS
FEVEREIRO	1.139 ATENDIMENTOS
MARÇO	941 ATENDIMENTOS
ABRIL	1.765 ATENDIMENTOS
MAIO	1.649 ATENDIMENTOS
JUNHO	892 ATENDIMENTOS
JULHO	1.629 ATENDIMENTOS
AGOSTO	1.776 ATENDIMENTOS
SETEMBRO	1.381 ATENDIMENTOS
OUTUBRO	1.050 ATENDIMENTOS
NOVEMBRO	1.210 ATENDIMENTOS
DEZEMBRO	1.067 ATENDIMENTOS
TOTAL DE ATENDIMENTOS: 14.013	

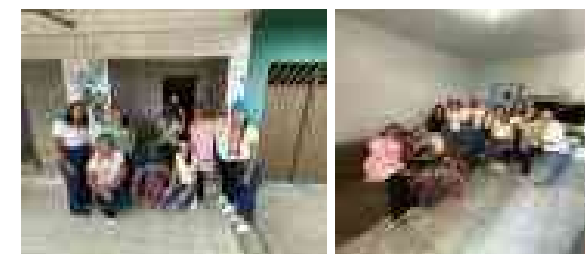

19. CENTRAL DE ABASTECIMENTO FARMACÊUTICO - CAF

A Assistência Farmacêutica do município tem como objetivo garantir o acesso seguro, eficaz e racional aos medicamentos, por meio da Relação Municipal de Medicamentos (REMUME), que orienta o abastecimento das Equipes de Saúde da Família e demais serviços da rede municipal de saúde.

No ano de 2025, foram realizados investimentos na aquisição de medicamentos, correlatos, equipamentos e materiais permanentes por meio do Consórcio Intermunicipal (CONISUL) e da modalidade de pregão. O investimento total da Assistência Farmacêutica foi de R\$ 3.458.503,63, assegurando o abastecimento das unidades de saúde e a continuidade da assistência à população.



20.VIGILÂNCIA EPIDEMIOLÓGICA

Em 2025, a Vigilância Epidemiológica de Campo Alegre desenvolveu diversas ações voltadas ao fortalecimento da vigilância em saúde, com destaque para capacitações em agravos prioritários, como meningites, hanseníase, tuberculose, violências e agravos de notificação compulsória. Também foram realizados treinamentos, oficinas e visitas técnicas às Unidades Básicas de Saúde e à Unidade Mista Senador Arnon de Melo, com orientações sobre manejo clínico, protocolos de notificação e acompanhamento de casos

Durante o período, foram revisados e reorganizados fluxos de notificação, incluindo os relacionados aos agravos antirrábicos, além da instituição do grupo técnico municipal para investigação de óbitos maternos, infantis, fetais e de mulheres em idade fértil.

Destaca-se ainda a intensificação da testagem para Infecções Sexualmente Transmissíveis (IST), ampliando o diagnóstico precoce e o acesso ao tratamento, contribuindo para a melhoria da vigilância e do cuidado em saúde no município.

Nascidos Vivos

No monitoramento epidemiológico, o município registrou, ao longo de 2025, um total de 420 nascidos vivos residentes, dos quais — ocorreram em Campo Alegre. Desses, 205 foram partos vaginais e 215 Cesário, sendo do sexo masculino 197 e feminino 223.

Gráfico – 01: Número de Nascidos vivos de residentes do município de Campo Alegre em 2024 e 2025

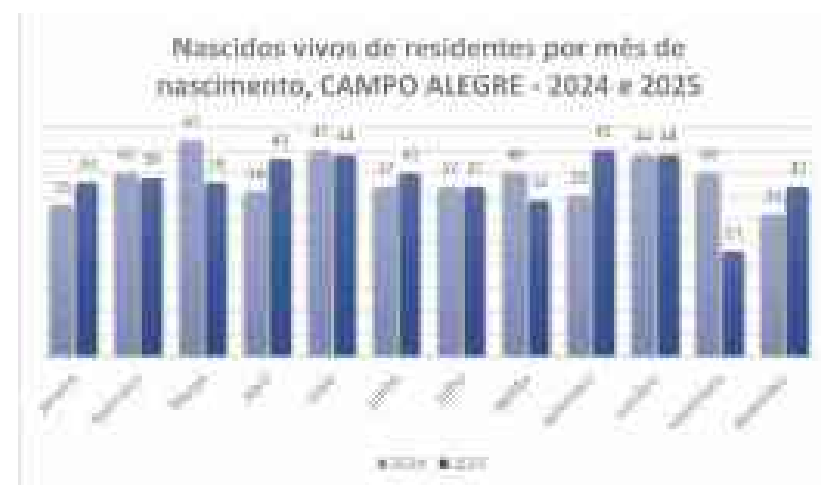

Fonte: SINASC/TABWIN. Dados tabulados em 06 de março de 2026 e estão sujeitos a alterações

Gráfico- 02: Número de nascidos vivos por tipo de parto em 2024



Gráfico- 03: Número de nascidos vivos por tipo de parto em 2025.



Fonte: SINASC/TABWIN. Dados tabulados em 06 de março de 2026.

Gráfico- 04: Número de nascidos vivos por faixa etária da mãe tipo em 2025.



Fonte: SINASC/TABWIN. Dados tabulados em 06 de março de 2026.

A análise da distribuição por faixa etária das mães residentes em Campo Alegre, referente aos nascidos vivos em 2025, revela uma forte concentração de nascimentos. O maior volume de casos concentra-se em mulheres de 20 a 29 anos, totalizando 221 nascidos vivos.

Especificamente, a faixa de 25 a 29 anos apresentou o maior número absoluto, com 114 nascidos vivos, seguida de perto pela faixa de 20 a 24 anos, com 107 casos.

É crucial notar também a relevância da gravidez na adolescência (15 a 19 anos), que registrou 89 nascimentos, e a ocorrência de 6 nascidos vivos na faixa de 10 a 14 anos, dados que orientam as prioridades para os programas de atenção pré-natal e saúde reprodutiva no município.

Gráfico- 05: Número de nascidos vivos por local de ocorrência em 2025.

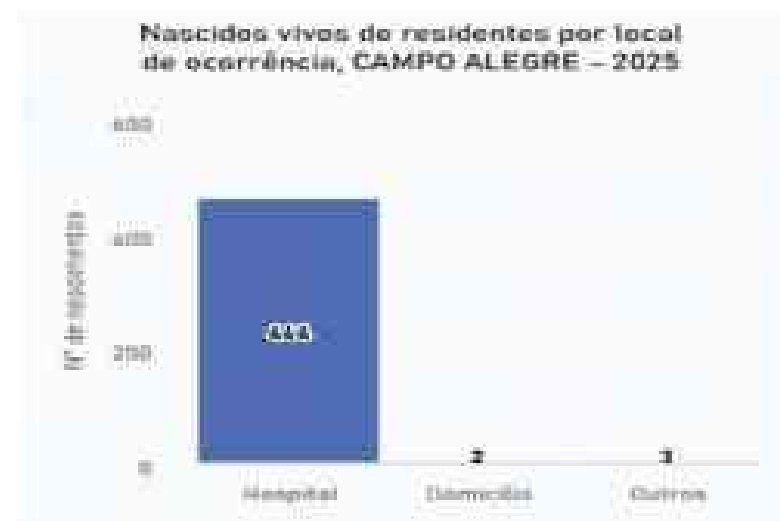

Fonte: SINASC/TABWIN. Dados tabulados em 06 de março de 2026 e estão sujeitos a alteração.

Notificação Compulsória

A notificação compulsória é obrigatória nos estabelecimentos de saúde, seja público ou privado. Sua utilização efetiva permite a realização do diagnóstico da ocorrência de um evento na população, podendo fornecer subsídios para explicações causais dos agravos de notificação na população, contribuindo, assim, para a identificação da realidade epidemiológica do município.

Tabela - 01: Frequência por Ano da Notificação segundo Agravos Compulsória – 2025

AGRAVOS DE NOTIFICAÇÃO COMPULSÓRIA	
Agravos Compulsórios	2025
ACIDENTE POR ANIMAIS PEÇONHENTOS	400
AIDS	04
ATENDIMENTO ANTIRRÁBICO	290
HEPATITE VIRAL	31
GESTANTE HIV+	09
INTOXICAÇÕES EXÓGENAS	121
MENINGITE	04
SÍFILIS ADQUIRIDA	70
SÍFILIS CONGÊNITA	08
SÍFILIS EM GESTANTE	50
DENGUE	05
FEBRE CHIKUNGUNYA	05
TUBERCULOSE	12
ACIDENTE DE TRABALHO	272
ACIDENTE DE TRÂNSITO POR MATERIAL INORGÂNICO	08
VIOLÊNCIA DOMÉSTICA, SEXUAL E/OU OUTRAS VIOLÊNCIAS	266
TOTAL	1577

Fonte: SINAN/TADWIN. Dados tabulados em 06 de março de 2026 e estão sujeitos a alteração.

Em 2025, o município registrou 1577 agravos de notificação compulsória, demonstrando boa sensibilidade e capacidade de detecção pelos serviços de saúde. Os acidentes por animais peçonhentos foram o agravo mais frequente, totalizando 400 registros, seguidos pelos atendimentos antirrâbicos, com 294 notificações. As violências domésticas, sexuais e outras violências representaram 266 casos, configurando-se como um dos principais motivos de notificação no período.

As intoxicações exógenas somaram 121 registros, enquanto os agravos relacionados às IST apresentaram destaque: sífilis adquirida (70 casos), sífilis em gestante (30) e sífilis congênita (8). Foram notificados ainda 51 casos de dengue, 5 de chikungunya e 12 casos de tuberculose. No ano, foram registrados 4 casos de meningite e 1 gestante HIV positiva, conforme dados do SINAN.

De forma geral, o perfil de notificação do município em 2025 evidencia predominância de agravos relacionados ao contato com animais, violências e infecções sexualmente transmissíveis, compondo o panorama epidemiológico monitorado pela Vigilância Epidemiológica municipal

Óbitos Registrados

Análise dos Óbitos por Causa – 2023 a 2025

No ano de 2025, foram registrados 128 óbitos, número inferior aos anos anteriores. Houve registro de 4 óbitos perinatais e 1 óbito materno, além de redução das causas externas quando comparadas a 2023 e 2024. A maior concentração de óbitos ocorreu na população idosa, especialmente entre pessoas com 65 anos ou mais, confirmando o predomínio das doenças crônicas no perfil de mortalidade local.

Gráfico -05: Óbitos Residente por mês dos anos 2024 e 2025.



Fonte: SIM/TABWIN. Dados tabulados em 06 de março de 2026 e estão sujeitos a alteração.

Tabela - 02: Frequência por ano do óbito segundo causa 2025

Frequência por ano do Óbito segundo Causa (Cap. CID10)			
CAUSA (CAP CID 10)	2023	2024	2025
I. Algumas doenças infecciosas e parasitárias	08	20	08
II. Neoplasias (tumores)	21	19	20
III. Doenças do sangue e dos órgãos hematopoiético e alguns transtornos imunitários	02	02	0

IV. Doenças endócrinas, nutricionais e metabólicas	15	07	19
V. Transtornos mentais e comportamentais	03	01	04
VI. Doenças do sistema nervoso	02	04	06
IX. Doenças do aparelho circulatório	66	53	63
X. Doenças do aparelho respiratório	31	17	21
XI. Doenças do aparelho digestivo	13	16	19
XII. Doenças da pele e do tecido subcutâneo	03	02	01
XIII. Doenças misto-osteomuscular e tec conjuntivo	02	01	01
XIV. Doenças do aparelho geniturinário	04	05	04
XV. Gravidez, parto e puerpério	0	0	01
XVI. Algumas afecções originadas no período perinatal	05	15	04
XVII. Malf cong deformid e anomalias cromossômicas	02	02	3
XVIII. Sem causa e causa incerta ex clite e laborat	14	10	5
XX. Causas externas de morbidade e mortalidade	25	23	25
Total	231	205	204

Fonte: SIM/TABWIN. Dados tabulados em 06 de março de 2026 e estão sujeitos a alteração.

Entre 2023 e 2025, as Doenças do Aparelho Circulatório permaneceram como a principal causa de morte no município, mantendo-se como o grupo mais frequente em toda a série histórica. Em seguida, destacaram-se as Doenças Respiratórias, as Doenças Endócrinas e Metabólicas, e as Neoplasias, que também apresentaram ocorrência importante no período.

Tabela - 03: Frequência por Faixa Etária segunda Causa

Frequência por Faixa Etária (%) segundo Causa (Cap. CID-10)										
Causa (Cap. CID-10)	< 05-	05- 14	15- 24	25- 34	35- 44	45- 54	55- 64	65- 74	75- 84	Total
I. Algumas doenças infecciosas e parasitárias	1	0	1	0	1	1	1	3	0	8
II. Neoplasias (tumores)	0	0	0	1	2	4	2	12	0	21
IV. Doenças endócrinas nutricionais e metabólicas	0	0	0	0	2	0	3	14	0	19
V. Transtornos mentais e comportamentais	0	0	0	0	2	0	1	1	0	4
VI. Doenças do sistema nervoso	1	0	1	1	1	0	0	2	0	6
IX. Doenças do aparelho circulatório	0	0	0	1	2	7	9	41	0	63
X. Doenças do aparelho respiratório	0	1	1	0	1	2	1	15	0	21
XI. Doenças do aparelho digestivo	0	0	0	2	0	4	1	0	0	10
XII. Doenças da pele e do tecido subcutâneo	0	0	0	0	1	0	0	0	0	1
XIII. Doenças dos membros superiores e inferiores	0	0	0	0	0	0	0	1	0	1
XIV. Doenças do aparelho geniturinário	0	0	0	0	0	1	1	2	0	4
XV. Gravidez, parto e puerpério	0	0	0	1	0	0	0	0	0	1
XVI. Algumas afecções originadas no período perinatal	1	0	0	0	0	0	0	0	3	4
XVII. Malformações deformidades e anomalias cromossômicas	1	0	0	0	0	0	0	0	0	1
XVIII. Sus. situas e achad. anorm. ex. clin. e laborat	0	0	0	0	1	0	2	2	0	5
XIX. Causas externas de morbidade e mortalidade	0	0	7	5	4	3	2	1	0	23
Total	5	5	4	13	15	18	67	5	204	

Fonte: SIM/TARWIN. Dados tabulados em 06 de março de 2026 e estão sujeitos a alteração.

A distribuição dos óbitos por faixa etária em 2025 demonstra maior concentração na população com 65 anos ou mais, que totalizou 67 óbitos, representando o grupo etário mais afetado. Em seguida, observa-se número relevante de óbitos entre indivíduos de 55 a 64 anos, com 18 registros. As faixas etárias de adultos de 35 a 44 anos e 45 a 54 anos apresentaram menor frequência, com 13 óbitos cada.

Entre crianças menores de 1 ano, foram registrados 5 óbitos, principalmente associados a causas perinatais e anomalias congênitas. Já entre jovens de 15 a 24 anos, ocorreram 5 óbitos, incluindo causas externas e doenças específicas. A faixa de 25 a 34 anos contabilizou 4 óbitos.



21.VIGILÂNCIA SANITÁRIA

A Vigilância Sanitária e Ambiental tem como objetivo proteger e promover a saúde da população, por meio da prevenção de riscos e do controle de fatores que possam comprometer a saúde pública. Para isso, realiza inspeções sanitárias em estabelecimentos comerciais, órgãos públicos e serviços de saúde, além de atividades como atendimento a denúncias, emissão de alvarás sanitários, análise de projetos arquitetônicos, controle da qualidade da água e ações educativas junto à população e ao setor regulado.

No âmbito do controle de zoonoses, destaca-se a realização da Campanha de Vacinação Antirrábica 2025, executada entre 22 de setembro e 31 de outubro, com apoio da Secretaria de Meio Ambiente e do Centro de Criação do município. Durante a campanha, foram vacinados 3.867 cães e 2.785 gatos, superando a meta de cobertura vacinal estabelecida pelo Ministério da Saúde. As ações desenvolvidas reforçam o compromisso da Vigilância Sanitária e Ambiental com a promoção da saúde, a prevenção de riscos e a qualidade dos serviços ofertados à população.

Atividade	2025
Cadastro de estabelecimentos sujeitos à VISA	3
Inspecção de estabelecimentos sujeitos à VISA	1.031
Licenciamento e inspeções de serviços de alimentação	807
Recebimento de denúncias	34
Intendição	03
Atendimento de denúncias/reclamações	34
Coleta para análise de água	95
Atividade educativa para a população	99
Atividade educativa para setor regulado	99
Total geral	2.294

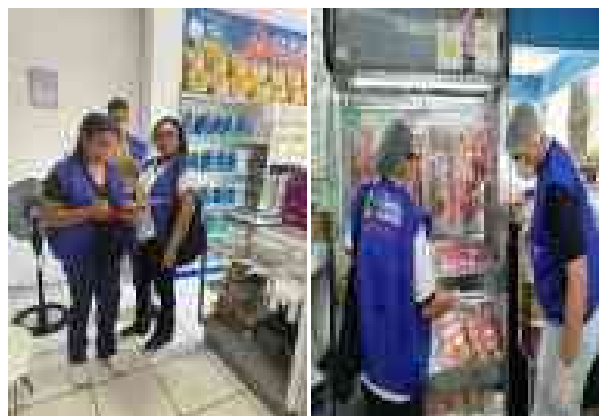

22. ENDEMIAS

O Setor de Endemias é responsável pelo planejamento, execução e monitoramento das ações de vigilância, prevenção e controle das doenças transmitidas por vetores e outros agravos de relevância epidemiológica no município. Entre suas principais atribuições estão o desenvolvimento de atividades de campo para identificação e eliminação de focos de vetores, realização de visitas domiciliares, orientações à população, levantamentos de índices entomológicos e ações de bloqueio e controle em áreas com ocorrência de casos suspeitos ou confirmados.

O setor também atua em campanhas educativas, ações intersetoriais e no monitoramento de doenças como dengue, chikungunya, zika, leishmaniose, entre outras endemias. Essas ações são fundamentais para reduzir riscos à saúde da população, promover a conscientização comunitária e fortalecer as estratégias de prevenção e controle de agravos no território.

Programa de LEISHMANIOSE

No ano de 2025, o município realizou busca ativa de cães com exames para detecção da Leishmaniose, onde foram realizados 83 exames em cães, dos quais 2 foram positivos, sendo realizado todo procedimento necessário para eliminação do vetor.

Programa de Controle a ESQUISTOSSOMOSE

O Programa tem o objetivo de detectar a esquistossomose, através da análise de fezes. Foi pactuada 3.676 exames a serem realizados, onde o município atingiu mais de 81,6% do quantitativo especificamente foi 3.676% de exames preconizados. Dos 3.000 exames realizados com a pactuação e demanda livre, 53 deram positivos para esquistossomose com 100% de tratamento realizado.

Programa Nacional de Controle da DENGUE (PNCD)

No ano de 2025, Campo Alegre atingiu os quatro ciclos do Programa da Dengue e foi iniciado o 5º ciclo parcial alcançando 20% de cobertura. Do 1º ao 4º ciclo foram alcançados mais de 80% de visitas aos imóveis cadastrados no município. No último ciclo concluído, o total de imóveis das áreas endêmicas do município ficou em 20.200, sendo 10.253 imóveis rurais e 9.947 urbanos.

Ao longo do ano, foram desenvolvidas um conjunto de ações preventivas e educativas com foco no combate as arboviroses, como dengue, Zica e Chikungunya. Dentre elas: mutirões de limpeza semanais as sextas-feiras, palestras educativas nas escolas e unidades básicas de saúde, intensificação no dia “D” da dengue que foi realizado no dia 08/11/2025.



23. OUVIDORIA

Esse serviço tem como objetivo garantir a participação social, promover a transparência na gestão pública e contribuir para a melhoria contínua da qualidade dos serviços de saúde ofertados à população. A Ouvidoria realiza a análise das demandas recebidas, encaminha às áreas responsáveis para providências e acompanha as respostas, auxiliando no aprimoramento dos processos de trabalho e no fortalecimento da gestão participativa no sistema municipal de saúde.

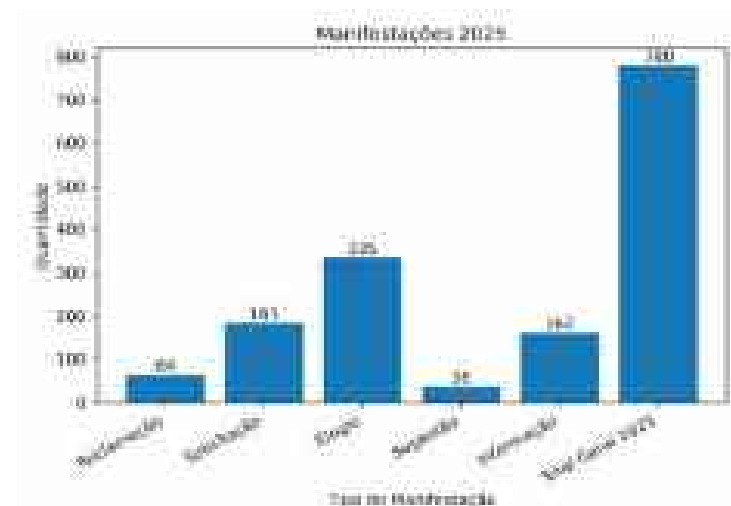



A construction worker wearing a purple hard hat, safety glasses, and a blue long-sleeved shirt with reflective stripes is crouching on a construction site. He is working on a concrete structure, possibly a wall or foundation. The background shows a brick wall and some construction materials. The overall scene is a busy construction site.

DESENVOLVIMENTO URBANO E ECONÔMICO

10| SECRETARIA MUNICIPAL DE AGRICULTURA E MEIO AMBIENTE



Secretário: Jelvane Nunes de Medeiros
Endereço: Rua Vereador Pereira Lima, 536 - Centro,
Campo Alegre/AL
Funcionamento: Das 08:00h às 12:00h e das 13:00h às 17:00h
Email: semagrimapmca@hotmail.com

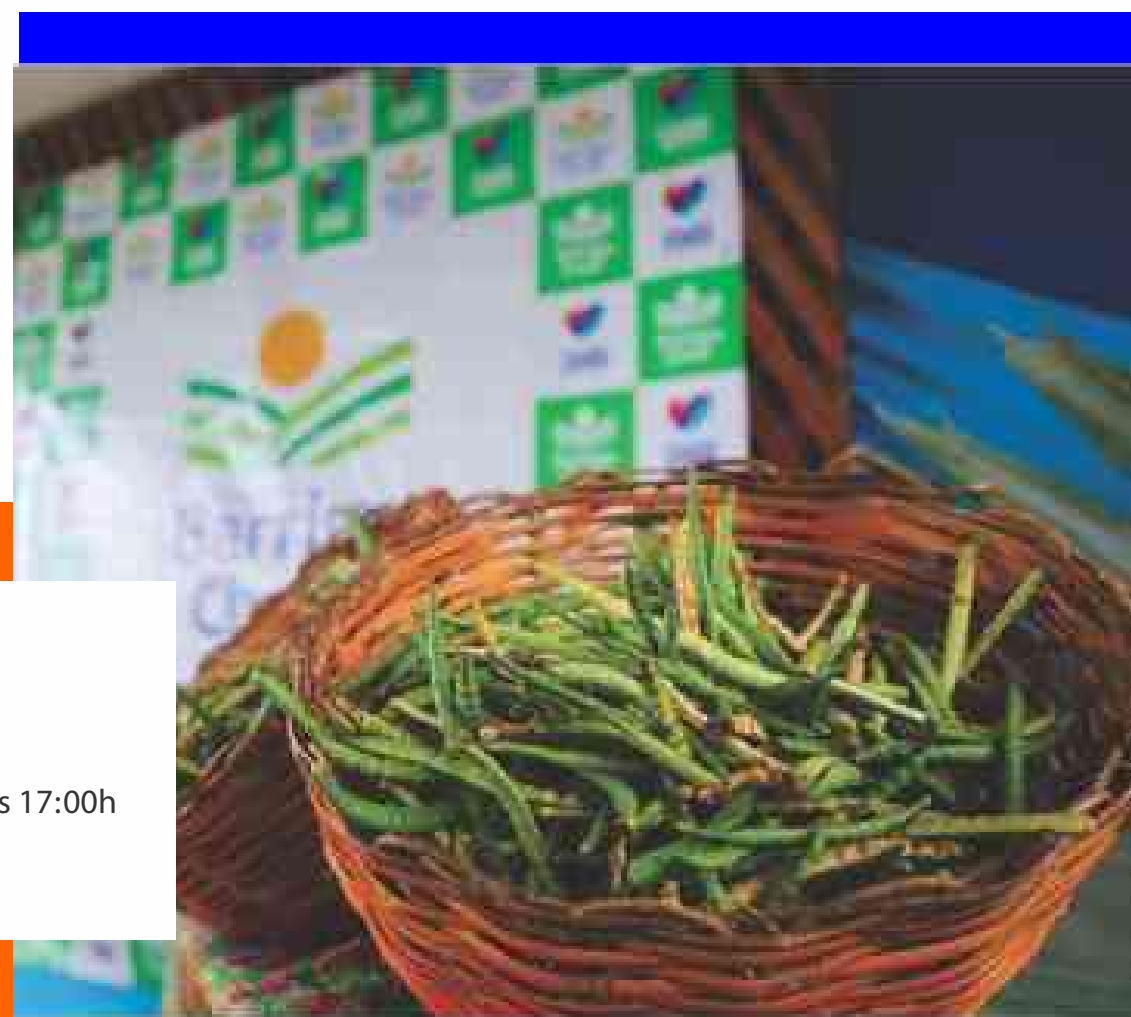

A Secretaria Municipal de Agricultura e Meio Ambiente (SEMAGRIMA) de Campo Alegre – Alagoas é o órgão responsável pelo planejamento, coordenação e execução de políticas públicas voltadas à agricultura, pecuária e preservação ambiental no município.

Entre suas atribuições estão a conservação e defesa do meio ambiente, o apoio às atividades agropecuárias e o desenvolvimento de ações que fortaleçam a infraestrutura e a produção rural.

A SEMAGRIMA atua em parceria com instituições estaduais, federais e entidades do setor rural, como EMATER, ADEAL, SEAGRI, INCRA, IBGE, Sindicato dos Trabalhadores Rurais, Cooperativa dos Catadores de Materiais Recicláveis de Campo Alegre e a Associação Campo Rural.

O principal objetivo da secretaria é planejar, promover e executar políticas agrícolas e ambientais, respeitando as características e necessidades do município, além de desenvolver programas, obras e serviços que contribuam para o desenvolvimento sustentável e o fortalecimento do setor rural.

GRADAGEM DE TERRAS

O **Programa de Gradagem de Terras** tem como objetivo apoiar **agricultores familiares de pequeno e médio porte**, por meio da oferta de **máquinas e implementos agrícolas**, auxiliando no preparo do solo e contribuindo para a redução dos custos de produção.

A contratação de máquinas e equipamentos necessários para o preparo adequado da terra representa uma parte significativa dos investimentos na produção agrícola. Dessa forma, o programa busca **diminuir esses custos**, permitindo que os agricultores obtenham **maior rentabilidade e melhores condições de trabalho no campo**.

No ano de **2025**, a **Secretaria de Agricultura e Meio Ambiente** beneficiou **573 agricultores familiares**, realizando a **gradagem de 1.672,50 tarefas de terra** em diversas comunidades do município de **Campo Alegre**.

A iniciativa fortalece a **agricultura familiar**, incentiva a produção rural e contribui para o desenvolvimento econômico do município.

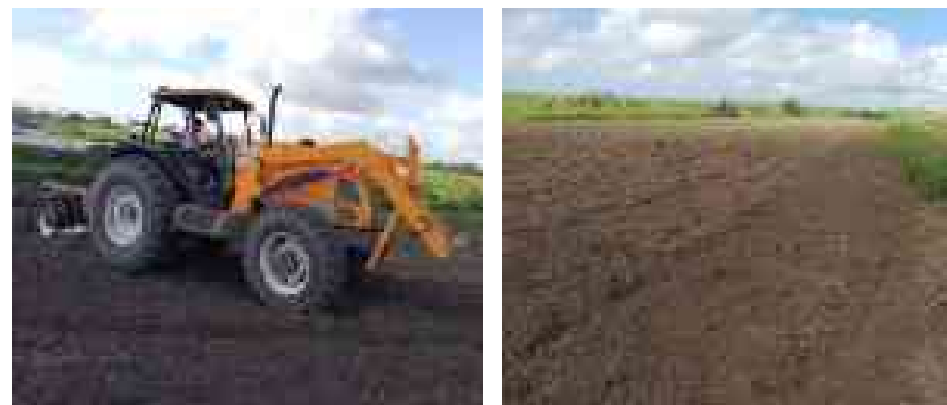

CENTRO DE CASTRAÇÕES



O Centro de Castrações de Campo Alegre segue avançando em duas ações, realizando desde a conscientização da população ao objetivo geral do projeto que é o controle populacional de cães de gatos com a diminuição da quantidade dos animais de rua.

Neste sentido foram desenvolvidas Palestras de conscientização sobre as responsabilidades dos tutores, abordando assuntos como: Maus tratos, vacinação, adoção responsável, desde os benefícios da castração, maus tratos, vacinação, legislações, etc. As ações de Educação são realizadas nas escolas municipais em parceria com o núcleo de meio ambiente educacional, tendo como alvo os alunos que fazem parte dos projetos ambientais e alunos do ensino fundamental.



Também foram realizadas entrevistas na rádio local, divulgação de cards das ações e datas importantes ao tema e vídeos educativos com o intuito de levar as informações para toda a população.

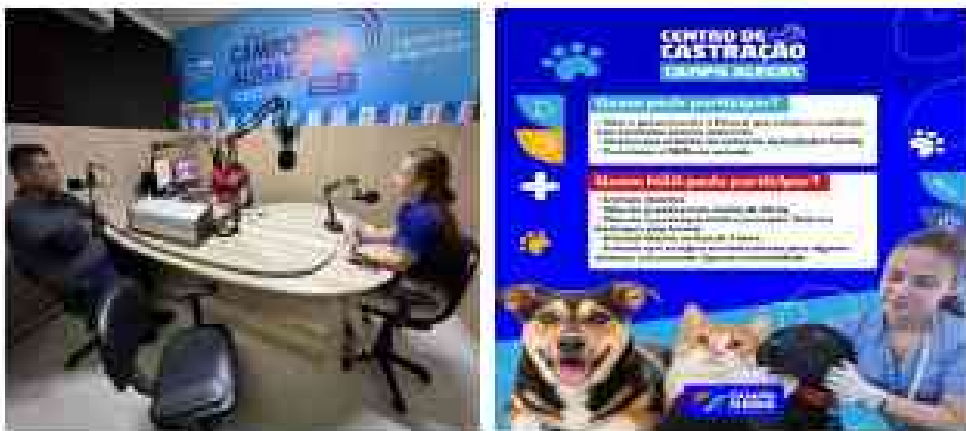

Foram atendidos **547 animais** de fevereiro a dezembro de 2025, atendendo todos os critérios exigidos pelo CRMV, desde o enquadramento dos tutores, consultas, exames pré-operatório, até a constatação da aptidão clínica do animal para a realização dos procedimentos.

Até dezembro de 2025, dos **547** animais atendidos, foram castrados **442** animais, **60** não estavam aptos (**Comorbidades, peso excessivo, idade avançada, etc.**), **19** estavam em tratamento e **26** aguardavam pela castração.



O gráfico demonstra as quantidades de animais castrados a cada mês no Centro de Castração

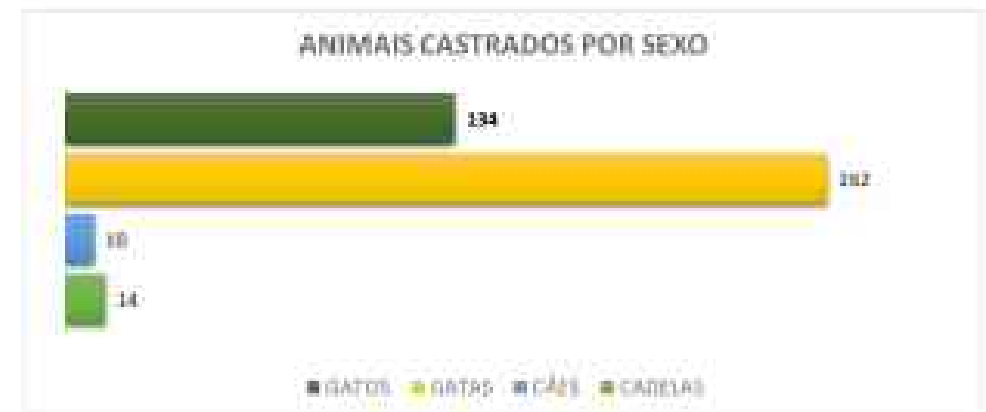

O gráfico demonstra as quantidades de animais castrados por espécie e sexo:

O **Centro de Castração** conta com uma equipe formada por **05 profissionais**, sendo **03 médicas veterinárias**, **01 auxiliar veterinário** e **01 auxiliar de serviços gerais internos**.

As médicas veterinárias são **devidamente qualificadas** e atuam conforme as exigências do **Conselho Regional de Medicina Veterinária (CRMV)**, desempenhando funções específicas: **01 veterinária anestesista e 02 veterinárias cirurgiãs**.

As cirurgias são realizadas com **técnicas minimamente invasivas**, o que proporciona **recuperação mais rápida e segura para os animais**.

A administração municipal tem como meta inicial **realizar a microchipagem de todos os animais castrados no Centro de Castração**, garantindo maior controle, identificação e acompanhamento dos animais

No ano de **2025**, foram **microchipados 200 animais**. Para **2026**, a meta é ampliar esse número, realizando a **identificação de mais 800 animais**, incluindo **novos animais castrados e também aqueles que já passaram pelo procedimento anteriormente**.

Em **2025**, o **Centro de Castração** tornou-se referência durante a **campanha de vacinação contra a raiva** no município. Em parceria com a **Coordenação de Vigilância em Saúde**, o local foi disponibilizado como **ponto de vacinação**, sendo um dos mais procurados pela população.

O trabalho desenvolvido pela equipe contribuiu para **fortalecer a confiança da população nos profissionais**, auxiliando o município de **Campo Alegre a ultrapassar a meta de vacinação estabelecida**.



PROJETO BARRIGA CHEIA - 12ª EDIÇÃO

O Projeto **Barriga Cheia 2025** tem como objetivo fortalecer a produção agrícola e garantir segurança alimentar para as famílias rurais, por meio do incentivo ao cultivo de **feijão de corda** na entressafra da cana-de-açúcar, momento em que os trabalhadores rurais sofrem com o desemprego ocasionado pela parada do setor sucroalcooleiro.

Foram firmadas parcerias com 02 usinas, 02 fornecedores e 02 empresários, que juntos destinaram **830 tarefas de terra** para o plantio da cultura. A gestão municipal disponibilizou **3.480 kg de sementes** aos trabalhadores rurais e agricultores familiares participantes. A ação beneficiou diretamente **425 famílias de agricultores**, promovendo geração de renda e estímulo à produção local

A produção estimada ultrapassa **500.000 kg de feijão de corda**, o que representa um importante volume para o abastecimento alimentar da região. Considerando o **preço médio de R\$ 2,00 por kg**, estima-se que a produção possa gerar um valor aproximado de **R\$ 1.000.000,00** na economia rural.

A integração entre as secretarias de agricultura e transporte, também proporcionou tratores e grades para o preparo do solo, ônibus para o deslocamento dos beneficiários durante o plantio, tratores culturais, colheita e caminhões para o transporte do feijão, garantindo o aproveitamento total das produções, aumentando a lucratividade e garantindo o alimento na mesa do nosso povo.

Visando também o **bem-estar e a proteção dos beneficiários durante as atividades no campo**, foram distribuídos **kits de proteção individual**, contendo **boné, camisa UV e protetor solar**, garantindo melhores condições de trabalho aos agricultores participantes.

Dessa forma, o projeto contribui significativamente para o fortalecimento da agricultura familiar, melhoria da renda dos produtores e ampliação da segurança alimentar no município e ajudando nossos trabalhadores rurais na ausência do emprego.



MEIO AMBIENTE

Essas ações contribuíram para **melhorar as condições de trabalho, aumentar a eficiência das atividades e adequar a estrutura do matadouro às normas sanitárias**, garantindo mais qualidade no serviço prestado à população e aos usuários.

Em 2025, a Sec. Municipal de Agricultura e Meio Ambiente executou ações estratégicas voltadas à **proteção ambiental, sustentabilidade urbana, educação ambiental e fortalecimento da gestão pública**, com foco na **qualidade técnica e no impacto social**.

Foram desenvolvidas ações de **arborização urbana e reflorestamento**, com plantio e manejo de árvores **nativas e frutíferas** em praças, escolas, unidades de saúde, áreas urbanas, margens de rios e residências, por meio de projetos como **Cidade + Arborizada e Disk Árvore**, contribuindo para a melhoria do microclima, da paisagem urbana e da qualidade de vida da população, em conjunto com **implantação e fortalecimento do Viveiro Municipal**, que tem como objetivo produzir e fornecer mudas para as ações ambientais do município.

Também se destacam os **projetos de revitalização urbana e paisagismo**, com intervenções em praças, jardins institucionais e espaços públicos, promovendo melhoria da paisagem urbana, conforto ambiental e valorização dos espaços coletivos.

A **educação ambiental** foi fortalecida em parceria com a Sec. Municipal de Educação (SEMED) com palestras e ações em escolas, envolvendo estudantes e grupos ambientais, promovendo consciência ecológica desde a infância. Destacando a criação da **Trilha da Consciência Ecológica**, iniciativa voltada à sensibilização ambiental, ao contato direto com a natureza e à formação cidadã, envolvendo estudantes, educadores e a comunidade.



Por meio dos programas desenvolvidos pela gestão municipal, foram **plantadas 226 árvores de espécies nativas** em diversos bairros do município, contribuindo para a **preservação ambiental, melhoria da qualidade do ar e ampliação das áreas verdes urbanas**. As ações que sempre conta com a participação de alunos, funcionários e cidadãos, reforça o compromisso com a **sustentabilidade e o cuidado com o meio ambiente**.



No campo institucional, destaca-se a **criação e implantação do Conselho Municipal de Meio Ambiente e Mudanças Climáticas (COMMAC) sob a lei municipal nº. 2088 de 18 de junho de 2025**, ampliando a governança e a participação social.



Também merecem destaque a **execução do Projeto Viva Nascente**, voltado à proteção e recuperação das nascentes do município, a **atuação em processos ambientais estratégicos**, com apoio técnico à gestão municipal e aplicação de **Soluções Baseadas na Natureza**, além da **participação técnica em eventos e capacitações**, garantindo inovação, boas práticas e atualização técnica para o município.

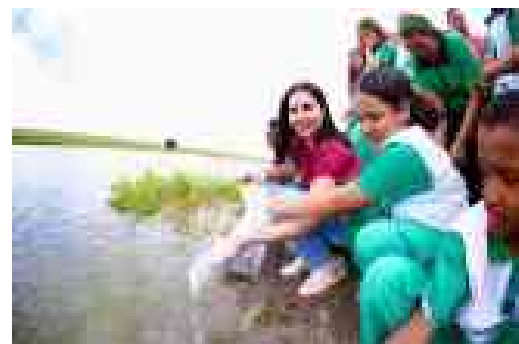

No dia **03 de outubro de 2025**, a Prefeitura Municipal de Campo Alegre, por meio da Secretaria Municipal de Agricultura e Meio Ambiente, realizou uma importante ação de **peixamento** no município, que contemplou a soltura e a doação de **80 mil alevinos** das

espécies **tilápia e tambaqui**. Os alevinos foram adquiridos através da parceria entre o **município** e a **CODVASF**, onde 68.900 foram soltos no Açude Mandante e 11.100 beneficiaram 15 piscicultores locais.

As ações realizadas reforçam o compromisso da Sec. Municipal de Agricultura e Meio Ambiente com o **desenvolvimento sustentável e a preservação ambiental**, assegurando benefícios para as **gerações atuais e futuras**.

PROJETO MAIS

O Projeto MAIS tem como objetivo incentivar a produção agrícola no município por meio do arrendamento e cessão de terras para agricultores que não possuem área própria para cultivo, atendendo trabalhadores rurais e cidadãos que possuem aptidão e interesse pela agricultura.

Atualmente, o projeto conta com 45 beneficiários, que desenvolvem atividades agrícolas voltadas principalmente para o cultivo de abacaxi, feijão de corda, batata-doce, macaxeira, mandioca, entre outras culturas.

A produção ocorre em duas áreas distintas, sendo uma localizada na sede do município de Campo Alegre e outra no Distrito de Luziápolis, contribuindo para o fortalecimento da agricultura local, geração de renda e incentivo à produção de alimentos no município.

Em 2025 a produção se diversificou durante o período de inverno dando ênfase ao feijão de corda e a batata doce, porém ao final do inverno grande parte dos beneficiários optaram pelo cultivo de culturas mais resistentes como a macaxeira e a mandioca.

Parte da produção de mandioca é vendida para atravessadores, que destinam a mandioca para grandes empresas, principalmente fora do estado. Outra parte é destinada a fabricação de farinha no próprio município ou em municípios vizinhos.



- Realização de poda das árvores, visando a eliminação de partes comprometidas e o estímulo ao crescimento saudável;
- Aplicação de defensivos agrícolas adequados para o controle das pragas identificadas;
- Execução de adubações, com o intuito de repor nutrientes essenciais ao solo e fortalecer as plantas.

Com a implementação dessas práticas de manejo, observa-se uma significativa melhoria nas condições do pomar. Dessa forma, a equipe responsável demonstra otimismo em relação à safra 2025/2026, com expectativa de bons resultados em termos de produção e qualidade, especialmente nas culturas de goiaba, caju e manga.

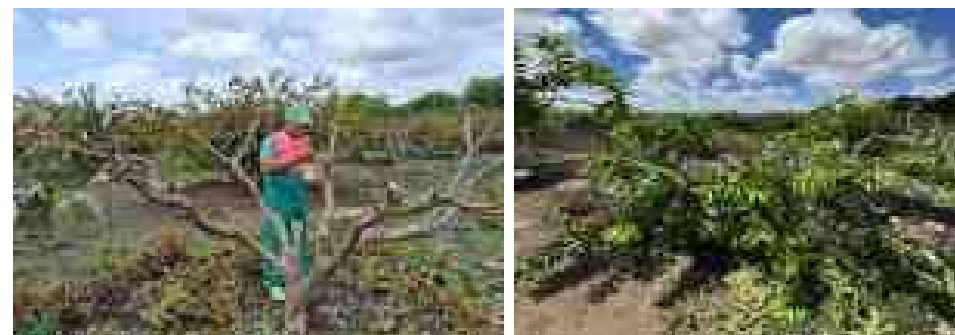

POMAR MUNICIPAL

O Pomar Municipal passou por um processo de manutenção geral em decorrência do surgimento de pragas que comprometeram o desenvolvimento das plantas e a produtividade esperada.

O pomar é composto pelas culturas de goiaba, caju e manga, que são de grande importância para a produção local e o abastecimento.

Diante dessa situação, foram adotadas medidas corretivas e preventivas com o objetivo de recuperar a saúde do pomar e garantir melhores condições para a próxima safra. Entre as ações realizadas, destacam-se:



AGIMCA - AGÊNCIA 11| GERENCIADORA DE INSPEÇÃO DO MATADOURO DE CAMPO ALEGRE



AGÊNCIA GERENCIADORA DE INSPEÇÃO DE CAMPO ALEGRE 2025

Durante o ano de **2025**, o Matadouro Municipal de Campo Alegre manteve suas atividades de abate e processamento de animais, garantindo o fornecimento de carne para o município e cidades da região, sempre buscando melhorias na estrutura e nas condições de trabalho.

Atualmente, o matadouro conta com **25 funcionários**, sendo **19 homens** e **6 mulheres**, atuando principalmente na **linha de abate e limpeza de vísceras**. As atividades de abate são realizadas **três vezes por semana**, nas **segundas, quartas e sextas-feiras**.

Em ocasião das reformas realizadas no Matadouro Municipal de Campo Alegre, os abates iniciaram apenas em julho de 2025, onde no período de julho a dezembro, foram abatidos **4.196 animais**, distribuídos da seguinte forma: **901 bois, 1.542 vacas, 1.748 novilhas e 5 garrotes, totalizando 67.108,79 arrobas de carne produzidas**.



O matadouro atende atualmente mais de 22 usuários, entre marchantes, frigoríficos e supermercados, abastecendo o município de Campo Alegre e mais seis cidades da região, contribuindo diretamente para a economia local e para a segurança alimentar da população.

Durante o ano de 2025, também foram realizadas importantes melhorias na estrutura do matadouro, com destaque para:

- Ampliação da área de sangria;
- Instalação de um novo box de atordoamento;
- Ampliação do prédio da linha de abate;
- Pintura geral interna e externa da estrutura;
- Reforma e pintura das ferragens da linha de abate;
- Construção e instalação da tubulação para separação do sangue;
- Construção da sala de espera para os marchantes;
- Mudança de local da caldeira;
- Reforma de todas as plataformas da linha de abate.



Essas ações contribuíram para **melhorar as condições de trabalho, aumentar a eficiência das atividades e adequar a estrutura do matadouro às normas sanitárias**, garantindo mais qualidade no serviço prestado à po-

12 | SECRETARIA MUNICIPAL DE DESENVOLVIMENTO ECONÔMICO E GERAÇÃO DE EMPREGO



Secretário: Leonardo de Paula Monteiro
Endereço: Rua Vereador Antônio Monteiro Número
Nº 186 - Bairro Osar da Cunha Lima
Funcionamento: Das 08:00h às 12:00h e das 14:00h às 17:00h
Telefone: (82) 32751606
Email: sacdesenvolvimentoeconomico@gmail.com



Responsável por planejar, coordenar e executar ações voltadas ao fortalecimento da economia local. Sua atuação tem como principal objetivo formular, implementar e acompanhar políticas públicas que estimulem o desenvolvimento econômico sustentável do município, romovendo oportunidades de crescimento, geração de emprego e renda para a população.

Nesse contexto, a Secretaria trabalha no incentivo ao empreendedorismo, no apoio à criação e ao fortalecimento de pequenos e médios negócios, na qualificação profissional da população e na articulação de parcerias com instituições públicas e privadas. Além disso, busca atrair investimentos, fomentar a inovação e apoiar iniciativas que contribuam para a diversificação das atividades econômicas do município.

Dessa forma, a Secretaria desempenha um papel estratégico no desenvolvimento de Campo Alegre, atuando como agente facilitador entre o poder público, os empreendedores e a comunidade, com o propósito de construir um ambiente econômico mais dinâmico, competitivo e sustentável.

1ª CARAVANA DE DESENVOLVIMENTO

Sob a liderança do vice-prefeito e secretário de Desenvolvimento Econômico, Léo Monteiro, e com a presença de potentes empresários, como o incrível IBN Pinto, Isac Pessoa e Antônio, presidente da CDL Arapiraca, estamos mostrando o potencial da nossa cidade na busca por novas oportunidades de crescimento!

Primeira caravana estamos recebendo empresários de vários setores, que estão conhecendo o potencial de desenvolvimento do nosso município, e trazer sugestões e investimentos para Campo Alegre



PALESTRA MOMENTO JOVENS DE SUCESSO

Mais de 500 Jovens participaram, de um momento de muito conhecimento, O encontro contou com uma palestra ministrada por Ronaldo Tenório, CEO da HandTalk, o melhor app social do mundo, segundo a Organização das Nações Unidas (ONU).

Durante o evento o palestrante falou sobre a jornada da HandTalk, uma das startups de impacto social mais premiadas do mundo!”, Ronaldo abordou a jornada pessoal e profissional dele enquanto fundador e líder da maior startup do Estado, instalada no CIPT, enquanto um dos principais responsáveis por levar o nome de Alagoas para o mundo.



JOVENS PARTICIPAM DA AULA INAUGURAL DO PROGRAMA APRENDIZ DIGITAL

A aula inaugural do programa Aprendiz Digital, idealizado pelo deputado estadual Fernando Pereira, é uma iniciativa realizada por meio da Câmara de Fomento Internacional, voltada para capacitar pessoas para o comércio digital, ensinando:

- Como vender na internet;
- Como trabalhar com vendas no digital;
- Estratégias para gerar renda online.

O Programa Aprendiz Digital representa um importante passo para o desenvolvimento social e econômico de Alagoas, oferecendo aos jovens a oportunidade de adquirir habilidades e conhecimentos que os tornarão mais competitivos no mercado de trabalho e contribuirão para a construção de um futuro melhor para o estado. Serão mais de 600 jovens alagoanos capacitados pelo programa Aprendiz Digital.



ESPAÇO ENCANTOS DA COSTURA

Técnicos da Secretaria Municipal de Desenvolvimento Econômico realizaram uma visita ao Espaço Encantos da Costura para dialogar com as beneficiárias do projeto e com a equipe da Secretaria da Mulher, Idoso, Família e Minorias. O encontro teve como objetivo ouvir as participantes, avaliar o andamento das atividades e discutir possíveis ajustes para fortalecer o funcionamento do projeto.



MARATONA DE INOVAÇÃO

Agente de desenvolvimento mobiliza e leva jovens para maratona de inovação em Marechal Teodoro por meio da secretaria de desenvolvimento econômico, onde na ocasião uma das equipes que representava campo alegre conquistou o primeiro lugar da competição.



CONCLUSÃO

As ações desenvolvidas ao longo do período reafirmam o compromisso da Secretaria Municipal de Desenvolvimento Econômico com o fortalecimento da economia local e a geração de oportunidades para a população. Por meio de iniciativas voltadas à qualificação profissional, incentivo ao empreendedorismo, apoio à juventude e articulação com instituições e empresários, a Secretaria tem contribuído para ampliar as possibilidades de emprego, renda e inovação no município.



13 | SECRETARIA MUNICIPAL DE PROMOÇÃO AO COMÉRCIO, SERVIÇOS E INOVAÇÕES



Secretária: José Benderlak Roberto dos Santos
Endereço: Avenida João Fernandes Vieira - Centro -
Campo Alegre - Alagoas
Funcionamento: Das 08 às 17 horas
Telefone: (82) 3275-1606
E-mail: industriaecomercio19@gmail.com

APRESENTAÇÃO DA SECRETARIA

O presente relatório tem como objetivo apresentar as principais ações, projetos e resultados desenvolvidos pela Secretaria Municipal de Promoção ao Comércio, Serviços e Inovações no exercício de 2025. Visando ser referência municipal, apoiando e fomentando ações de empreendedorismo, apoiando a criação e o desenvolvimento de micro, pequenas e médias empresas focando no desenvolvimento socioeconômico, desenvolvendo assim, políticas que atraem empreendimentos que representem novas oportunidades para geração de emprego, capital e giro, produtos e serviços disponíveis no município; instituir e fomentar.

Durante o ano, a Secretaria atuou de forma estratégica no fortalecimento do comércio local, na valorização dos empreendedores, na organização de feiras e eventos, no incentivo à formalização e no apoio às iniciativas de geração de renda. Com ações estratégicas voltadas à organização administrativa interna e à melhoria da estrutura e funcionamento dos espaços comerciais vinculados ao município, como os quiosques, Mercados Públicos e o Empório Alegre.

ORGANIZAÇÃO DA SECRETARIA

Foram implementadas medidas para fortalecer a organização interna e otimizar os serviços prestados, tais como:

- Reestruturação de rotinas administrativas;
- Organização de processos e protocolos;
- Planejamento estratégico das ações anuais;
- Melhor definição de atribuições da equipe;
- Acompanhamento sistemático das demandas do comércio local

Essas ações proporcionaram maior eficiência, agilidade no atendimento e melhoria na comunicação com comerciantes e empreendedores.

As ações realizadas no primeiro semestre, tiveram um impacto significativo no desenvolvimento socioeconômico do município, isso porque a referida secretaria, além de executar os serviços já existentes, passou a ofertar novos serviços destinados a população de Campo Alegre, buscando a excelência no atendimento, comprometimento e aprimoramento constante, com responsabilidade em todas as missões que nos são confiados.

Sua atuação tem foco no comércio, prestação de serviços, empreendedorismo, feiras comunitárias e políticas públicas de desenvolvimento econômico sustentável.

CONTEXTO INICIAL

O exercício de 2025 foi marcado pelo fortalecimento das políticas públicas voltadas ao desenvolvimento econômico, à organização do comércio e à valorização dos empreendedores no município de Campo Alegre.

A Secretaria Municipal de Promoção ao Comércio, Serviços e Inovações atuou de forma estratégica na implementação de ações estruturantes, alinhadas ao Plano de Governo e às diretrizes do PPA 2025–2028, com foco na geração de emprego e renda, no incentivo à formalização e na organização dos espaços públicos comerciais

O cenário econômico local apresentou desafios relacionados à necessidade de modernização administrativa, fortalecimento do comércio formal, organização do comércio informal e ampliação das oportunidades para micro e pequenos empreendedores. Diante desse contexto, a Secretaria adotou medidas voltadas à:

- Reestruturação administrativa interna;
- Organização e regularização de quiosques e espaços públicos;
- Fortalecimento do Empório Municipal;
- Apoio à constituição da Associação Comercial, que se encontra em andamento;

- Incentivo a campanhas de aquecimento da economia local;
- Integração entre políticas educacionais e desenvolvimento econômico, a exemplo da participação no Cartão EJA

As ações desenvolvidas ao longo do ano buscaram consolidar uma gestão mais eficiente, transparente e orientada a resultados, promovendo impacto direto na economia municipal e fortalecendo o comércio como eixo estratégico do desenvolvimento de Campo Alegre.

Desde então, a Secretaria tem trabalhado para aproximar o poder público da realidade dos pequenos negócios, ampliando o diálogo com comerciantes, feirantes, produtores locais e prestadores de serviços

Este Relatório apresenta, de forma objetiva, um breve histórico da evolução dos resultados alcançados pela Secretaria SMPCSI.

SALA DO EMPREENDEDOR

No exercício de 2025, a Sala do Empreendedor do município de Campo Alegre consolidou-se como instrumento estratégico de apoio à formalização, orientação e fortalecimento dos micro e pequenos empreendedores locais.

A atuação esteve alinhada às diretrizes da Lei Complementar nº 123 (Estatuto Nacional da Microempresa e da Empresa de Pequeno Porte), promovendo atendimento qualificado e incentivo ao empreendedorismo formal.

Criada através da Lei Municipal 576/2010, a Sala do Empreendedor foi inaugurada em 2013, após consultorias ofertadas pelo SEBRAE, em 2015 foi feito um planejamento para que a Sala fosse transformada em Casa do Empreendedor, o que se concretizou quando foi aprovada e publicada em novembro do mesmo ano, a Lei Complementar 791/2015. Porém hoje está como Sala do Empreendedor, sendo compartilhada entre Campo Alegre x Luziapolis. Sendo assim o município de Campo Alegre tem 2 Salas do Empreendedor.



No exercício de 2025, a Sala do Empreendedor do município de Campo Alegre e Luziapolis, consolidou-se como instrumento estratégico de apoio à formalização, orientação e fortalecimento dos micro e pequenos empreendedores locais, em conformidade com a Lei Complementar nº 123. Oferecendo orientações e serviços essenciais para formalização e manutenção dos pequenos negócios.

- Abertura de MEI;
- Alteração cadastral;
- Baixa de MEI;
- Emissão de DAS;
- Emissão de Declaração Anual do MEI;
- Orientações sobre gestão de negócios.

CONQUISTA DO SELO PRATA DE REFERÊNCIA EM ATENDIMENTO

No ano de 2025, a Sala do Empreendedor de Campo Alegre conquistou o Selo Prata de Referência em Atendimento, reconhecimento concedido pelo SEBRAE às Salas do Empreendedor que se destacam pela qualidade no atendimento e pelos serviços prestados aos empreendedores.

Essa conquista é resultado do comprometimento da equipe em oferecer um atendimento eficiente, humanizado e acessível, além da realização de diversas ações de incentivo ao empreendedorismo e ao desenvolvimento econômico local. O selo representa um importante reconhecimento para o município, demonstrando que Campo Alegre segue os padrões de qualida-



VISITAS TÉCNICAS AO COMÉRCIO LOCAL

Ao longo do ano de 2025 foram realizadas **visitas técnicas aos estabelecimentos comerciais de Campo Alegre**, com o objetivo de fortalecer o relacionamento com os empresários, ouvir demandas do setor e orientar os empreendedores sobre oportunidades e programas de apoio. Durante as visitas foram coletados cerca de 30 **CNPJ** de empresas dentro da cidade, dentre essas visitas somente 7 estabelecimentos foram detectados como não formalizados que já foi emitido um ofício para o setor de tributos que notificou os mesmos a se regularizarem.

Em nossas visitas vimos que as demais empresas já constavam em nosso sistema de empresários e estabelecimentos

As visitas também contribuíram para:

- Identificar necessidades do comércio local
- Divulgar ações e programas da Secretaria
- Incentivar a formalização de negócios
- Fortalecer a economia local

Avaliação de Impacto

O volume expressivo de 3.463 atendimentos demonstra:

- ✓ Alta procura pelos serviços da Sala do Empreendedor;
- ✓ Fortalecimento da cultura de formalização;
- ✓ Crescente confiança dos empreendedores na gestão municipal;
- ✓ Contribuição direta para a organização da economia local.

O resultado evidencia o papel estratégico da Sala do Empreendedor como ferramenta de desenvolvimento econômico sustentável e apoio contínuo aos pequenos negócios de Campo Alegre

NO PERÍODO DE JANEIRO A DEZEMBRO DE 2025, FORAM REGISTRADOS PELA SALA DO EMPREENDEDOR:



JUNTA DE SERVIÇO MILITAR

No exercício de 2025, a Junta de Serviço Militar do município de Campo Alegre manteve suas atividades regulares de atendimento à população, garantindo o cumprimento das obrigações previstas na Lei do Serviço Militar e demais normativas do Exército Brasileiro.

A Junta desempenha papel essencial na regularização da situação militar dos cidadãos, assegurando o acesso a direitos civis, educacionais e profissionais que exigem a quitação com o serviço militar obrigatória.

Durante o ano de 2025, foram realizados:

- Alistamento militar obrigatório;
- Emissão de Certificado de Dispensa de Incorporação (CDI);
- Emissão de 2ª via de documentos militares;
- Regularização de situação militar;
- Orientação aos cidadãos sobre prazos e obrigações legais;
- Encaminhamentos junto ao sistema do Exército Brasileiro.

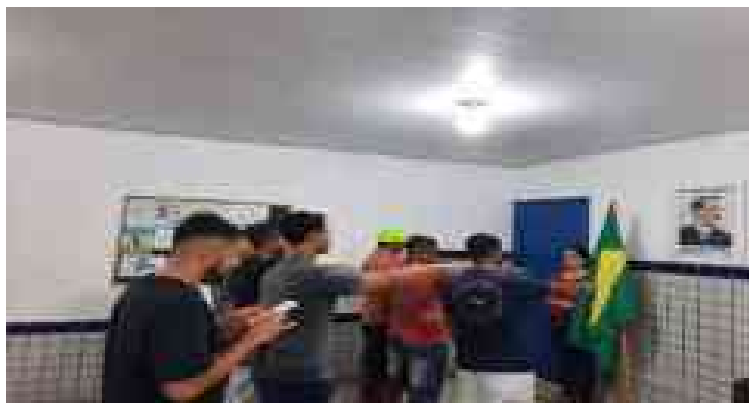

JURAMENTO DA BANDEIRA COM ALISTADOS

NO PERÍODO DE JANEIRO A DEZEMBRO DE 2025, FORAM REGISTRADOS PELA JUNTA MILITAR



FEIRA LIVRE

No exercício de 2025, a Secretaria Municipal de Promoção ao Comércio, Serviços e Inovações realizou acompanhamento contínuo da Feira Livre do município de Campo Alegre, com foco na organização, valorização dos feirantes e fortalecimento da economia local.

A Feira Livre representa um dos principais espaços de comercialização de produtos agrícolas, alimentos, vestuário e utilidades, sendo fundamental para a geração de renda de diversas famílias.

Diante da necessidade foi realizado no dia 21/06/2026 o recadastramento completo dos feirantes da Feira Livre do município de Campo Alegre, com o objetivo de promover maior organização, controle e planejamento das políticas públicas voltadas ao setor. Ao todo, foram:

235 feirantes recadastrados.

A ação consistiu na atualização dos dados cadastrais dos feirantes, contemplando:

- Identificação pessoal;
- Tipo de atividade exercida;
- Segmento de comercialização;
- Localização do ponto na feira;
- Situação documental;
- Tempo de atuação na feira.

Objetivos do Recadastramento

- Atualizar a base de dados oficial da feira;
- Identificar o número real de feirantes ativos;
- Organizar a ocupação dos espaços;
- Planejar futuras ações de padronização e melhoria estrutural;
- Fortalecer a transparência e o controle administrativo

Resultados Alcançados

- ✓ Base cadastral atualizada
- ✓ Melhor organização dos pontos de venda
- ✓ Identificação de feirantes ativos e inativos

O recadastramento representou um avanço importante na modernização da gestão da Feira Livre, possibilitando planejamento mais eficiente e fortalecimento da economia popular no município.

NO PERÍODO DE JANEIRO A DEZEMBRO DE 2025, FORAM REGISTRADOS FEIRA LIVRE





Figura 1 FACILITAALAGOAS

Total de 302 empresas foram abertas em campo alegre – AL

Campanha Municipal de Formalização, com o objetivo de incentivar empreendedores informais a regularizarem suas atividades, fortalecendo a economia local e ampliando a base de negócios formalizados no município, realizamos a SEMANA DO MEI no mês de maio de 2025, iniciativa voltada ao fortalecimento dos Microempreendedores Individuais (MEIs) do município.

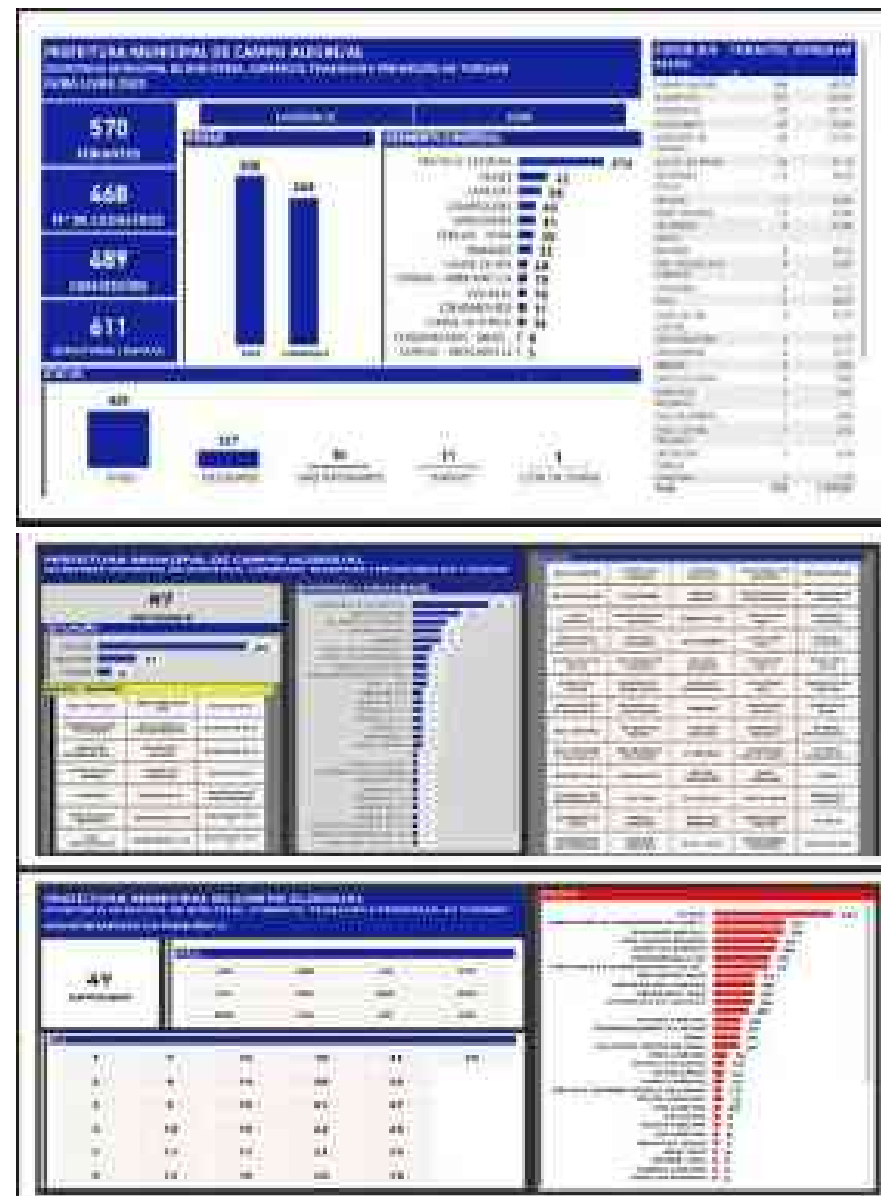
A Semana do MEI teve como principais objetivos:

- Incentivar a formalização de novos empreendedores;
- Oferecer capacitação gratuita aos microempreendedores;
- Fortalecer o comércio e os serviços locais;
- Disponibilizar orientações técnicas e consultorias especializadas;
- Estimular o desenvolvimento econômico do município.

Durante a semana, foram promovidas diversas ações voltadas ao público empreendedor, como:

Palestrantes Magnos

- **Data:** 13 de maio de 2025
- **Tema:** “Seja Sua Própria Marca”
- **Palestrante:** Marina Ferrari
- **Local:** Centro Social de Campo Alegre

A palestra abordou temas como:

- Construção de marca pessoal;
- Posicionamento profissional nas redes sociais;
- Empreendedorismo feminino;
- Transformação de talentos em oportunidades de negócio.

- **Data:** 12 de maio de 2025
- **Tema:** “Marketing e Inteligência Artificial para Negócios”
- **Palestrante:** Rapha Falcão
- **Local:** Centro Social de Campo Alegre

A palestra abordou temas como:

- Inteligência Artificial para crescer no mundo digital.

O evento contou com a presença de empreendedores locais, estudantes, autoridades municipais e comunidade em geral. Ao longo da semana do MEI foram ofertados:

- Orientações sobre abertura, regularização e baixa de MEI;
- Emissão de DAS e Declaração Anual (DASN-SIMEI);
- Consultorias em gestão financeira e marketing;
- Orientações sobre acesso a crédito;
- Informações sobre compras públicas e oportunidades locais.

A ação mobilizou microempreendedores individuais, potenciais empreendedores, comerciantes e prestadores de serviço do município, fortalecendo a rede de apoio ao empreendedor local.

A iniciativa esteve alinhada às diretrizes da Lei Complementar nº 123, que estabelece tratamento diferenciado às microempresas e aos microempreendedores individuais (MEI). Com ações realizadas em parceria, com o SEBRAE, realizamos a SEMANA MEI, com o objetivo de fortalecer os Microempreendedores Individuais (MEIs) e incentivar a formalização e regularização dos pequenos negócios, com eventos durante uma semana.

A realização da Semana do MEI reafirma o compromisso da gestão municipal com o desenvolvimento econômico sustentável de Campo Alegre, promovendo capacitação, inovação e geração de oportunidades para os pequenos negócios.

A parceria entre Prefeitura, SEBRAE e Sala do Empreendedor mostrou-se essencial para o sucesso das atividades, consolidando a política pública de apoio ao empreendedorismo no município.



CAMPANHA DE FORMALIZAÇÃO - As visitas técnicas consolidaram-se como instrumento estratégico de desenvolvimento econômico, permitindo atuação mais próxima, humanizada e eficiente junto aos empreendedores de Campo Alegre.

Foram realizadas visitas de orientações técnicas o ano todo no comércio local de Campo Alegre e Luziapolis, promovidas pelos servidores da secretaria, no intuito de incentivar os informais a trabalhar com sua empresa formalizada e como consequência disso, o município aumenta o número de abertura de novos negócios. Essas ações renderam bons frutos, descobrindo os comércio que ainda continha em nossa região com CNPJ de outras cidades.

A ideia é cada vez mais estreitar o elo entre empresários e o poder público municipal, nesse sentido foram realizadas visitas e ações nos povoados da cidade, como: “O PREFEITURA EM AÇÃO” levando atendimentos e consultorias aos empresários. Na oportunidade é feito também um diagnóstico de empresas informais existentes, ao mesmo tempo em que uma equipe de técnicos da secretaria e do SEBRAE fazem um acompanhamento e consultoria para que se formalizem e desenvolvam empresas de sucesso dentro do município.



PROJETO CARTÃO EJA 2025

Em 29 de março de 2025, Prefeitura de Campo Alegre, por meio da Secretaria Municipal de Educação e Secretaria Municipal de Promoção ao Comércio, Serviços e Inovações, participou ativamente da execução do **Projeto Cartão EJA 2025** no município, integrando a política educacional ao desenvolvimento econômico local.

O Cartão Bolsa EJA é um programa municipal de incentivo à permanência escolar para alunos da Educação de Jovens e Adultos (EJA), oferecendo um benefício financeiro de R\$600 para quem concluiu a modalidade em 2024, com entrega de cartões realizada no início de 2025

Um dos diferenciais estratégicos do projeto foi a definição de que as vendas somente poderiam ser realizadas em **estabelecimentos previamente cadastrados no município**, garantindo que os recursos disponibilizados fossem integralmente movimentados dentro da própria cidade. Com a iniciativa de contemplar os estudantes da Sede, do Povoado Chã da Imbira e do Distrito Luziápolis, consolidando-se como uma das principais estratégias do município para combater a evasão escolar e incentivar a formação de jovens e adultos, e poder compartilhar com o comércio local.

O SiconCard Bolsa EJA é uma ferramenta de transferência de renda que oferece praticidade e segurança aos alunos da Rede Municipal. Os cartões foram entregues com saldo disponível: R\$ 600,00 para os estudantes da EJA regular e R\$ 500,00 para os alunos do Espaço da Alfabetização. Uma regra fundamental do programa é que o recurso deve ser utilizado exclusivamente no comércio local, nas empresas devidamente credenciadas, o que também aquece a economia do município.

O foco principal da gestão é escolarizar o público que ainda não concluiu o ensino fundamental, utilizando o auxílio financeiro como um suporte para que o aluno permaneça em sala de aula, superando barreiras socioeconômicas que muitas vezes forçam o abandono dos estudos.

Com essa ação, Campo Alegre reforça seu compromisso com a Educação de Jovens e Adultos (EJA), transformando o incentivo financeiro em uma ferramenta de transformação social e cidadania. A entrega dos cartões simboliza um investimento direto no capital humano da cidade e uma aposta na educação como motor de desenvolvimento.

Estratégia de Circulação Econômica Local

O modelo adotado assegurou que:

- Apenas comércios cadastrados participassem do programa;
- Os recursos permanecessem circulando exclusivamente no município;
- O impacto econômico esteve direcionado ao comércio local;
- Fortalecimento dos empreendedores formais.

Impactos Econômicos Observados

- ✓ Circulação interna de recursos;
- ✓ Aquecimento das vendas nos estabelecimentos cadastrados;
- ✓ Valorização do comércio formal;
- ✓ Estímulo à regularização para participação no programa;
- ✓ Fortalecimento da economia municipal;

A estratégia adotada no Cartão EJA 2025 demonstrou planejamento e responsabilidade na aplicação dos recursos públicos, garantindo que o investimento social também gerasse retorno econômico para Campo Alegre.



LANÇAMENTO DA CAMPANHA COMPRA PREMIADA 2025 E DO PROGRAMA DE EDUCAÇÃO FISCAL

Coordenada pela Secretaria Municipal de Promoção ao Comércio, Serviços e Inovação, tem como objetivo fortalecer a economia do município, estimular a emissão de nota fiscal e valorizar os consumidores que compram nas empresas de Campo Alegre.

Durante o lançamento, foram apresentadas as regras da campanha, os estabelecimentos participantes e a premiação que será sorteada ao longo do período promocional, além de toda explicação sobre o programa educação fiscal nas escolas. A campanha reforça o compromisso da gestão municipal com o desenvolvimento econômico, incentivando que o dinheiro circule dentro do próprio município.

Visando fomentar o comércio local e promover a educação fiscal. Consumidores que pedem CPF na nota concorrem a prêmios como motos, geladeiras, bicicletas e dinheiro, gerando milhões em notas fiscais e fortalecendo o município. O programa também inclui ações de educação fiscal em parceria com a Sefaz-AL.



FINALIZAMOS 2025 COM R\$ 2.429.164,90 EM VALOR DE NFS



TIVEMOS AS SEGUINTES DEMANDAS DURANTE O ANO 2025

- De início tivemos reuniões com a nova a antiga secretaria da pasta – Helma Carneiro para conhecimento do setor e aprimorar o conhecimento da pasta;
- Reunião com a equipe de servidores para destinar as atribuição e funções de cada um;
- Recebemos visita do Jerferson, Técnico Regional de Penedo - SEBRAE, para alinhadas as ações da sala do empreendedor e de Analistas do SEBRAE – Tatiane e Irys, regional de maceio para tratar assuntos da GAME – Cidade Empreendedora.
- Reunião com os permissionários dos quiosques empório alegre; durante a reunião com os permissionários, foram discutidas e avaliadas diversas ideias para aprimorar o funcionamento do local:

- Reunião com os permissionários de luziapolis para aprimorar a regularização e atualização dos termos de permissão de uso; Organização e padronização dos quiosques; Apresentação de novas normas de funcionamento e uso do espaço público; Manutenção e limpeza dos espaços; Propostas para melhoria da estrutura e apoio aos permissionários; Espaço aberto para dúvidas, sugestões e encaminhamentos;
- Participação da Ação Nacional da Doação Solidaria de Mercadorias Apreendidas pela Receita Federal e SEFAZ - Semana Nacional de Responsabilidade Social;
- Reunião com Dr. Adailton e os permissionários de campo alegre e luziapolis para alinhamento sobre os novos termos de usos; onde foi discutido que para os permissionários ter a posse dos quiosque terá que requerer junto com um projeto e as copias dos documentos alegando o motivo do requerimento e o mesmo ser enviado para procuradoria para ser protocolado e logo em seguida assinado pelos gestores;
- Participação na Prefeitura em Ação no povoado cha da imbirá com ações da junta militar e sala do empreendedor para a população no mês de março.
- Reunião de Melhoria para adaptação das planilhas da feira livre de campo alegre e luziapolis entre secretaria de promoção ao comercio e setor de tributos;
- Participação na Rádio comunitário de Campo Alegre para falar sobre a importância da declaração anual do MEI;
- Entregas de 41 certificados de Boas Vindas aos novos comércios instalados em Campo Alegre e Região;
- Encontros regional de sala do empreendedor em penedo para aprimorar conhecimento selo SEBRAE referência em atendimento;
- Realização de festa em comemoração ao dia da Mulher no Empório Alegre;

- Reunião com toda equipe da secretaria da pasta, para alinhadas as funções de cada um, com equipe completa;
- Reunião em gabinete da prefeitura da cidade para discutir os projetos do turismo e comercio em estratégicos para impulsionar o setor e valorizar a nossa cidade;
- Reunião com equipe da SICONCARD, para fortalecer o comercio local – unir forças para gerar oportunidades para os negócios locais;
- Recadastramento dos ambulantes;
- Recadastramento da feira;
- Recadastramento dos quiosques;
- Cadastros feira livre, 23 cadastros enviados;
- Declarações de solicitação de baixa,12 declarações enviadas;
- Declaração de ajustes de medidas,17 declarações enviadas;
- Reunião com ambulantes e permissionários dos quiosques;
- Organização das barracas para comercialização nas festividades;
- Entrega de certificado de boas-vindas para as empresas que inauguraram no comércio;
- Consultoria para as empresas

EMPÓRIO ALEGRE

- Ajuste na organização, limpeza e estrutura;
- Show em comemoração ao dia da mulher;
- Show em comemoração ao dia dos pais.

CONSIDERAÇÕES FINAIS

O ano de 2025 foi marcado por importantes avanços no fortalecimento do comércio, dos serviços e do empreendedorismo em Campo Alegre.

As ações realizadas pela Secretaria Municipal de Promoção ao Comércio, Serviços e Inovação demonstram o compromisso da gestão municipal em apoiar os empreendedores, incentivar a formalização de negócios e promover o desenvolvimento econômico local

A conquista do **Selo Prata de Referência em Atendimento**, juntamente com a realização de projetos, campanhas e eventos voltados ao empreendedorismo, reforça o trabalho realizado e motiva a continuidade das ações nos próximos anos

A Secretaria segue comprometida em ampliar as oportunidades para os empreendedores e fortalecer cada vez mais a economia de Campo Alegre.



14 | SECRETARIA MUNICIPAL DE INFRAESTRUTURA

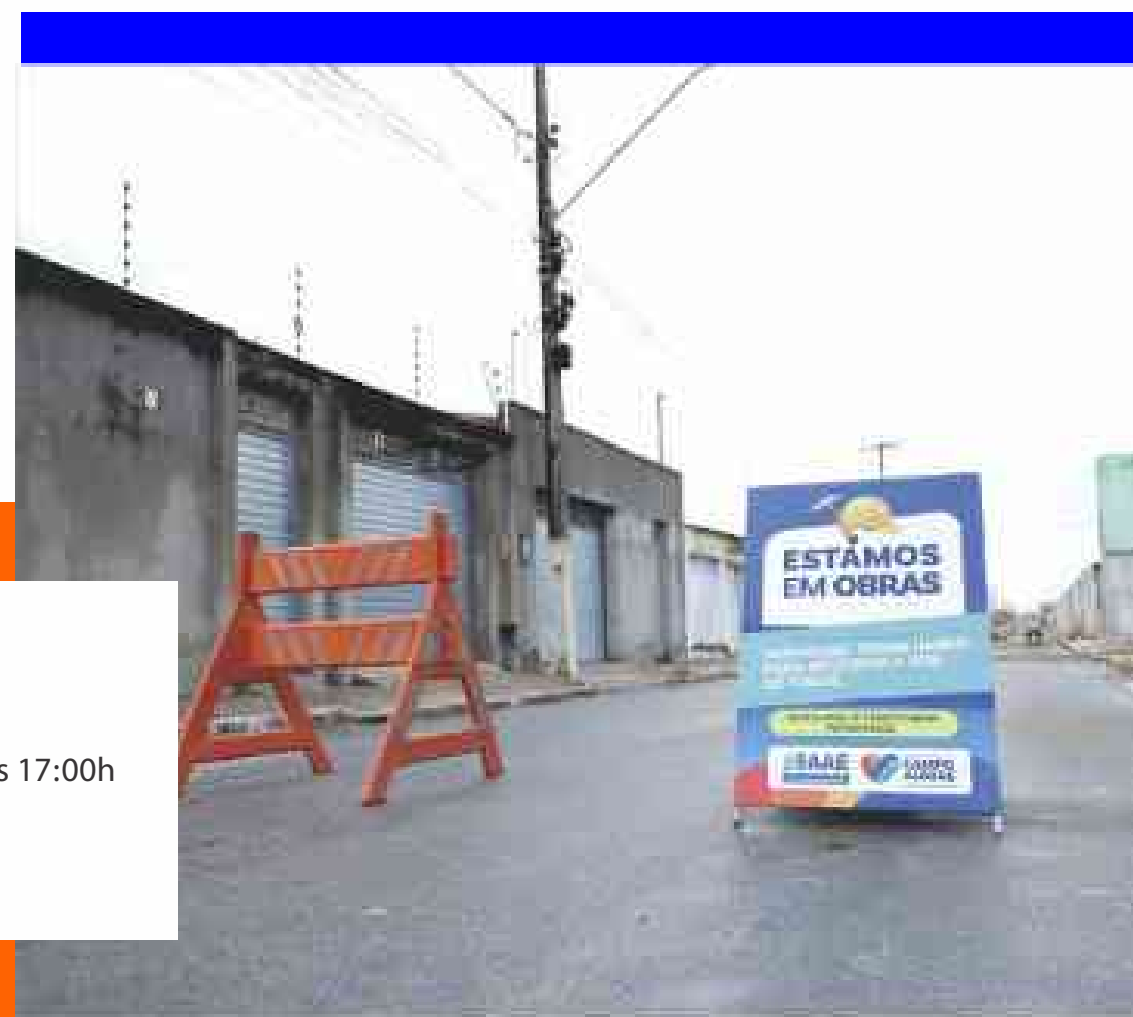

Secretário: Jadilson Araújo da Silva Vieira
Endereço: Av. João Fernandes Vieira, nº 220, Centro
Funcionamento: das 08:00h às 12:00h e das 13:00h às 17:00h
Email: infraestruturapmca@hotmail.com

Este Relatório registra as ações e atividades desenvolvidas pela Secretaria Municipal de Obras e Infraestrutura, executadas durante o ano de 2025 atendendo ao princípio da transparência dos atos da Administração Pública. A cidade de Campo Alegre vem numa crescente constante através da atual gestão municipal, e com o ano de 2025 não foi diferente, o crescimento continuou e as atividades não pararam.

A competência da Secretaria Municipal de Obras e Infraestrutura remete ao assessoramento no tocante a execução dos trabalhos técnicos que envolvam Infraestrutura Urbana do município; serviços de engenharia; realização de estudos para elaboração de projetos de engenharia; gerenciar, executar, manter e fiscalizar obras públicas de infraestrutura e viação, entre outros.

No entanto seguiu-se o PPA (2022-2025), na questão de seus objetivos e metas, capazes de mudar a realidade a partir da implementação de políticas públicas. Desse modo foi possível conectar os objetivos e metas a uma dimensão programática.

A Tabela 1 mostra os programas presentes no Plano Plurianual (2022-2025) que orientaram a secretaria em suas estratégias, refletindo sobre as prioridades setoriais e sociais.

Tabela 1 – PPA (2022-2025)

PROGRAMA CAMPO ALEGRE PARA TODOS	
AÇÕES	OBJETIVOS
Construção/Restauração de praças e jardins.	Propiciar as pessoas não apenas um local para o lazer, mas também para qualidade de vida, prevenção de doenças, e também como uma forma de socialização.
Construção/renovação de prédios e complexos públicos.	Disponibilizar ambientes saudáveis, em equilíbrio com o meio ambiente que venham a contribuir com as atividades desenvolvidas nos setores públicos.
Construção de Pavimentação asfáltica e/ou paralelepípedo na sede, distrito e povoados.	Objetivo: Promover a interligação de malhas viárias regionais e interligar sistemas rodovias existentes, visando a melhoria da mobilidade no município.

Maintenance da rede de iluminação pública.	Objetivo: Prover luz ou claridade artificial nos logradouros públicos no período noturno ou nos escurecimentos diurnos ocasionais.
--------------------------------------------	------------------------------------------------------------------------------------------------------------------------------------

Sendo assim, a partir dos compromissos assumidos pela Secretaria Municipal de Infraestrutura foi possível executar os projetos dos quais destacamos as ações e seus resultados a seguir.

Construção de Pavimentação asfáltica e/ou paralelepípedo na sede, distrito e povoados

No ano de 2025, foi dada sequência as pavimentações com paralelepípedos e asfalto. O trabalho em si foi direcionado para as regiões onde havia necessidade clara e direta da comunidade em ações de políticas públicas voltadas à transformação da realidade e melhoria da qualidade de vida, ações que estão extremamente ligadas a estratégias de desenvolvimento do município, favorecendo o crescimento econômico, comercial e logístico.

A Figura 1 nos permite observar as ações de Construção de Pavimentação asfáltica e/ou paralelepípedo na Sede, Distrito e Povoados.

Figura 1 – Pavimentação de Ruas na Sede, Distrito de Luziápolis e Povoados Chã Da Imbira.





Vale pôr em evidência que as obras de pavimentações foram realizadas de acordo com as disposições legais e vigentes, observando que existem obras que são fruto de convênios firmados com o Ministério do Desenvolvimento Regional, e outras são realizadas com recursos próprios do município, ambos direcionados para elevar o desenvolvimento da nossa região.

A Tabela 2, traz a distribuição das obras de pavimentação na Sede do Município, Povoados e no Distrito de Luziápolis.

Tabela 2 – Nos mostra a distribuição da execução dos serviços de pavimentação durante o ano de 2025.

DESCRIÇÃO DA RUA - SEDE CAMPO ALEGRE	TIPO	OBS	m²	RECURSO
RUA ELZA CORREIA DE LIMA	PARALELO	CONCLUÍDA	1043,0	CODEVASF
RUA ANTONIO MOREIRA DO CARMO	PARALELO	CONCLUÍDA	176,0	CODEVASF
RUA JOAO SIMILÃO FILHO	PARALELO	CONCLUÍDA	929,4	CODEVASF
RUA PROFESSORA ANA SILVA	PARALELO	CONCLUÍDA	624,0	CODEVASF
RUA BENTO XVI	PARALELO	CONCLUÍDA	480,0	CODEVASF

DESCRIÇÃO DA RUA - POVOADO CHÁ DA INDIANA	TIPO	OBS	m²	RECURSO
RUA SÃO FILANCIOSO	PARALELO	CONCLUÍDA	1992,0	CODEVASF
RUA DURVAL CORREIA	PARALELO	CONCLUÍDA	1968,0	CODEVASF
RUA MARCEL DANTAS	PARALELO	CONCLUÍDA	2028,0	CODEVASF

DESCRIÇÃO DA RUA - LUZIÁPOLIS	TIPO	OBS	m²	RECURSO
RUA JOSÉ FIRMINO DA SILVA	PARALELO	CONCLUÍDA	3273,0	CODEVASF
TRAVESSA NEREA UMBELINDA	PARALELO	CONCLUÍDA	915,0	CODEVASF
RUA GILVAN PEDRO	PARALELO	CONCLUÍDA	3273,0	CODEVASF
RUA PEDRO AMANCIO DOS SANTOS	PARALELO	CONCLUÍDA	720,0	CODEVASF
RUA ANTONIO JOAQUIM DA SILVA	PARALELO	CONCLUÍDA	1156,0	CODEVASF
RUA GENILDO CYMBRIA	PARALELO	CONCLUÍDA	980,0	CODEVASF

TOTAL EM PARALELO (m²) | 20.247,4
TOTAL EM PAVIMENTAÇÃO (m²) | 20.247,4

Um total de aproximadamente 20.247,4 m² de ruas e áreas foram pavimentadas e 6.749,0 metros de meio fio foram assentados, na sede, povoados e no distrito do município.

Outra ação de mesma natureza que merece destaque, é a construção de linha de drenagem de águas pluviais em pontos estratégicos do município, visando ampliar o sistema de drenagem no município. As ações favoreçam a Rua Francisco Marques interligando com a Rua José Firmino, a Figura 2 ilustram parte desses serviços.

Figura 2 – Obras de drenagem na Rua Francisco Marques Interligando Com a Rua José Firmino.



No total já foram implantadas 8 Tubos PEAD (48 metros) somando o andamento das duas obras, a previsão da construção de outras linhas de drenagens em áreas que sofrem em tempos de chuvas.

Projeto Manutenção e Reforma de Estradas e Rodovias Municipais

A partir das experiências adquiridas em anos anteriores, intensificamos e acompanhamos a evolução das ações de manutenção e reforma de estradas, mensurando a evolução de determinados aspectos para aplicação em futuras ações. Aqui não houve indicadores de resultado/efetividade, adotou-se apenas indicadores de processo.

Nos Gráficos 1 é possível verificar o resultado das ações de manutenção de vias públicas durante o ano de 2024/2025.

Gráfico 1 – Indicador da manutenção de vias



As demandas de manutenção de vias do ano de 2025, foram atendidas pelas frentes de trabalho formadas pela Secretaria de Infraestrutura, considerando os números de 2025 como mostra os Gráficos 1, nota-se um aumento nas manutenções relacionadas a águas pluviais, como em linhas d'água, meios-fios, e manutenções de calçamento paralelepípedo, a maior concentração na resolução das demandas relacionadas as drenagens das vias, que foram as mais solicitadas pelos munícipes.

Projeto Manutenção do Sistema de Iluminação Pública

No ano de 2025, por meio de ações em sintonia com a sociedade estabeleceu-se níveis satisfatórios de eficiência no sistema de iluminação pública. As ações de fiscalização foram cruciais, colaborando dessa forma, com o provimento da claridade artificial dos logradouros públicos do município. Ressalta-se que essas informações trouxeram resultados positivos no recebimento e na solução desse tipo de demanda.

Para mensurar os atendimentos feitos no ano de 2025, periodicamente utilizou-se uma apuração indicativa, os Gráficos 2 revelam as quantidades de intervenções e os períodos a que se referem.

Figura 3 – Manutenção do sistema de Iluminação Pública



Gráfico 2 – Manutenção da iluminação pública 2025



Sempre que foi identificada a necessidade para troca de lâmpadas não se poupou esforços para atender a totalidade do número de ocorrências em tempo hábil

Projeto Construção e Reforma de Prédios Públicos

A gestão no ano de 2025 proporcionou as melhores condições de trabalho para os servidores públicos, as reformas garantem qualidade e agilidade do atendimento prestado ao público

A linha de atuação do governo municipal para a construção e reforma de prédios públicos segue alguns eixos considerados fundamentais para transformação da realidade, tais como:

- Desenvolvimento sustentável, bem distribuído que busca a igualdade social, educação de qualidade, produção de conhecimento, inovação tecnológica, segurança e sustentabilidade ambiental;
- Acesso universal a educação de qualidade para garantir a cidadania e ampliar as capacidades da população;
- Inclusão social para além da renda;
- Melhor distribuição das oportunidades de acesso a bens e serviços públicos de saúde com foco na qualidade.

Figura 4 – Construção de uma Creche Tipo D, Com 12 Salas (Creche Virgem Dos Pobres)



Figura 5 – Reforma do Centro de Castração



Figura 6 – Reforma em Praças



Figura 7 – Reforma e Ampliação Do Matadouro Municipal



Diante da tabela é possível perceber que houve mínima diferença entre os chamados abertos e os atendidos; mesmo diante da complexidade de algumas solicitações, foram sempre colocados como prioridade e levados a sério pelos colaboradores que executaram os serviços, o que fez com que a secretaria obtivesse alto índice de resolutividade.

O Gráfico 3 é possível ver comparação da quantidade de ocorrências e atendimentos de chamados dos últimos três anos.

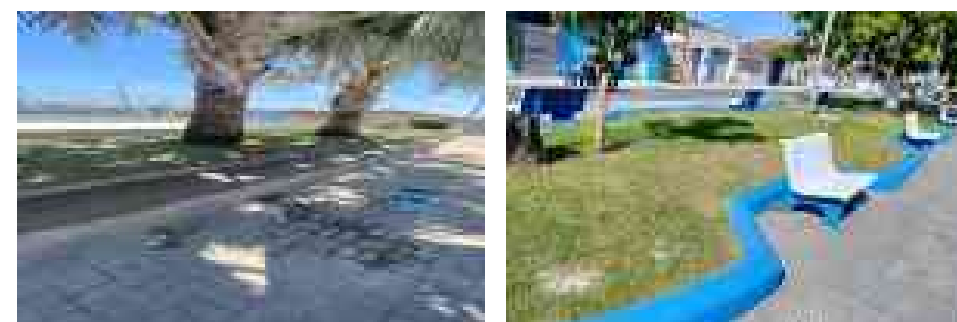
Gráfico 3 – Comparação entre os anos de 2023 a 2025

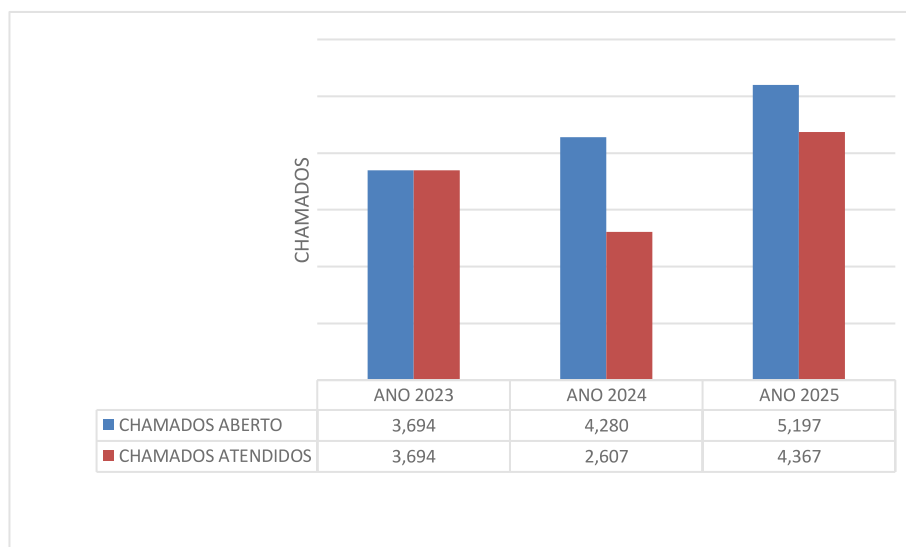

No Gráfico é possível perceber a variação do número de solicitações e atendimentos durante os anos.

Tabela 4 – Panorama Fala Cidadão e Ouvidoria Do Município



A Ouvidoria-Geral é órgão integrante da administração direta do Poder Executivo Municipal, tendo como finalidade instrumentalizar a comunicação entre a sociedade e o Poder Público, mediante controle e participação social especializados em tratar demandas individuais e propor soluções coletivas para a melhoria da gestão. Os manifestantes poderão relatar as necessidades da cidade, fazer denúncias, reclamações, solicitações de informações, dar opiniões e fazer sugestões sobre assuntos relacionados à cidade. A ouvidoria receberá as manifestações as quais serão direcionadas às secretarias responsáveis correspondentes às demandas.

O objetivo é a viabilização de um relacionamento democrático com a sociedade, além de ser um instrumento fundamental para garantir transparência aos órgãos públicos. Entendendo a importância da ferramenta na transparência da administração e prezando pelo bom relacionamento com os cidadãos.

SAAE - SERVIÇO 15 | AUTÔNOMO DE ÁGUA E ESGOTO



Secretário: Nebyson Nelson da Silva Arruda
Endereço: Rua Maria C. Guimarães, 22 - Centro, Campo Alegre/AL
Funcionamento: das 08:00h às 12:00h e das 13:00h às 17:00h
Email: saaecampoalegre@hotmail.com



APRESENTAÇÃO

O Serviço Autônomo de Água e Esgoto (SAAE) é uma entidade autárquica municipal, com personalidade jurídica própria, sede e foro no município de Campo Alegre, dotada de autonomia econômico-financeira e administrativa, nos limites estabelecidos pela legislação municipal. Foi criado por meio da Lei Municipal nº 497 de 12 de maio de 2005, e posteriormente atualizado pelas Leis Municipais nº 734 de 08 de outubro de 2014, nº 1050 de 20 de dezembro de 2021, nº 1095 de 21 de dezembro de 2022, nº 2035 de 29 de dezembro de 2023, e nº 2066 de 21 de novembro de 2024 que definem sua estrutura, competências e diretrizes de funcionamento.

O SAAE tem como finalidade estudar, planejar, projetar e executar ampliações e remodelações dos sistemas públicos de abastecimento de água potável e de esgotamento sanitário, desde que essas ações não sejam objeto de convênio entre a Prefeitura Municipal e órgãos federais ou estaduais específicos. Além disso, compete à autarquia coordenar e fiscalizar a execução dessas obras e serviços, garantindo que atendam às normas técnicas e às necessidades da população.

É também responsabilidade do SAAE operar, manter, conservar e explorar diretamente os serviços de água e esgoto sanitário no município, assegurando a continuidade, eficiência e qualidade no atendimento à comunidade. No âmbito administrativo e financeiro, cabe à entidade lançar mensalmente, fiscalizar e arrecadar as taxas referentes aos serviços prestados, exercendo a gestão dos recursos de forma autônoma e responsável.

Dessa forma, o SAAE desempenha papel fundamental na promoção do saneamento básico, na preservação da saúde pública e no desenvolvimento sustentável de Campo Alegre, atuando sempre em conformidade com as leis gerais e específicas que regem os sistemas públicos de água e esgoto.

Ações e Investimentos - Gestão e empreendedorismo

No decorrer do ano de 2025, o SERVIÇO AUTÔNOMO DE ÁGUA E ESGOTO DE CAMPO ALEGRE - SAAE, dentro de sua atuação e prestação de serviços no município de campo alegre, desenvolveu as seguintes ações:

Ampliações de redes hidráulicas:

I. 86 metros de instalações hidráulicas na Travessa Projetada que liga as ruas Maria Umbelina e a Rodolfo de Moraes;



II. 53 metros de instalações hidráulicas na Travessa 04 Loteamento Simplicio;



III. 120 metros de instalações hidráulicas na Rua Manoel Dantas;



IV. 200 metros de instalações hidráulicas na Rua José Firmino;



V. 200 metros de instalações hidráulicas no Pilãozinho;



VI. 720 metros de instalações hidráulicas no Polo Industrial;



VIII. 100 metros de instalações hidráulicas na Rua Antônio Joaquim;



VII. 150 metros de instalações hidráulicas na Rua João Lopes;



477 novas ligações instaladas e cadastradas no sistema, totalizando em torno de 40 novas ligações por mês, no decorrer do ano de 2025;



Instalação de 607 hidrômetros no município (sede, distrito) – a instalação do hidrômetro promove o controle no consumo de água beneficiando o consumidor e o fornecedor;



Limpeza de 21 caixas de água (sede, distrito e povoados), proporcionando o cuidado com a população;



Realização de análise da água trimestralmente, garantindo uma boa qualidade de água fornecida;



Pronto atendimento da equipe operacional quando ocorrem problemas externos, causados por falta de energia ou danos aos equipamentos e conserto de diversos tipos de vazamento na rede hidráulica, manutenção nas redes e extensão de tubulação;

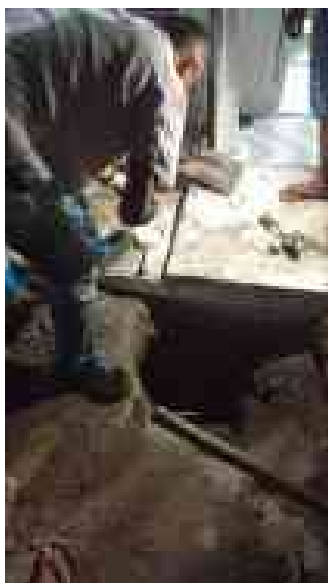

Manutenção e troca de 40 bombas (sede, distrito e povoados), proporcionando o cuidado com a população;



A equipe operacional do Serviço Autônomo de Água e Esgoto – SAAE realizou também manutenção preventiva, desentupimento, esgotamento e limpeza nas residências e redes de esgoto do município, com suporte do carro de esgotamento, sendo realizado aproximadamente 1.500 esgotamentos, manutenções e limpezas.

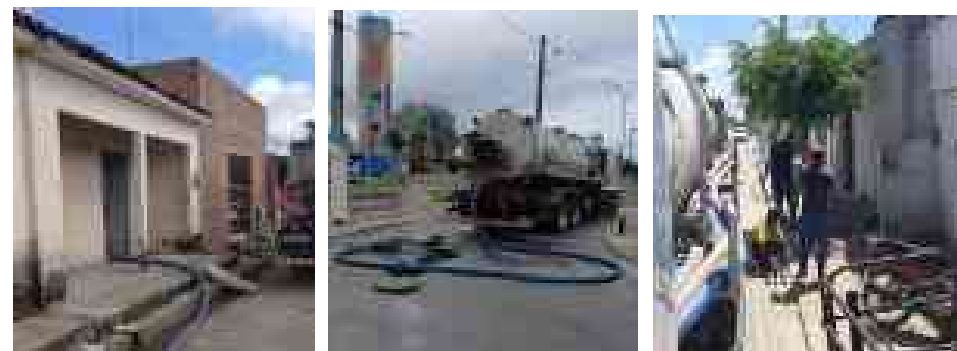

Taxa de Fornecimento de Água Potável

No ano de 2025 a Autarquia pratica mensalmente por domicílio residencial, uma média de consumo de até 10m³ (dez metros cúbicos) de água potável, a tarifa básica no valor de R\$ 35,00 (trinta e cinco reais), e por ligação comercial, com uma média de consumo de até 20m³ (vinte metros cúbicos) de água potável, uma tarifa básica de R\$ 82,50 (oitenta e dois reais e cinquenta centavos), pelos serviços prestados aos consumidores.

Mensalmente esta autarquia emite e distribui nos domicílios cadastrados pelo Sistema de faturamento e cobrança (TECSOFT), aproximadamente 12.668 (doze mil e seiscentos e sessenta e oito reais) documentos de cobrança (faturas) para pagamento dos serviços prestados

QUANTITATIVO DE LIGAÇÕES POR LOCALIDADE CADASTRADAS EM 2025

LOCALIDADE	MUNICIPIO	CAMPO ALEGRE	LUZIAPOLIS
LIGAÇÕES TOTAIS	477	330	147

QUANTITATIVO DE LIGAÇÕES POR LOCALIDADE CADASTRADAS EM TODO O PERIODO

LOCALIDADE	MUNICIPIO	CAMPO ALEGRE	LUZIAPOLIS
LIGAÇÕES TOTAIS	12.668	7.417	5.251

Em decorrência da vulnerabilidade das pessoas mais carentes o município sancionou a Lei nº 2066 de 21 de novembro de 2024, onde reajusta as tarifas das categorias e mantém à taxa mínima da tarifa de água para os beneficiários do programa e Bolsa Alegre, com intuito de promover equilíbrio financeiro às classes mais carentes. Segue ilustração com quantitativos de beneficiados pelas referidas leis

QUANTITATIVO DE ISENÇÃO DA TAXA DE ÁGUA DO SAAE

MUNICIPIO POR COMPLETO

TABELA	QUANTITATIVO	PORCENTAGEM %
RESIDENCIAL	10.837	85,47%
COMERCIAL	234	1,85%
PUBLICA	79	0,62%
BOLSA ALEGRE	756	5,96%
BOLSA FAMILIA	773	6,10%

QUANTITATIVO DE INSENÇÃO DE TAXA

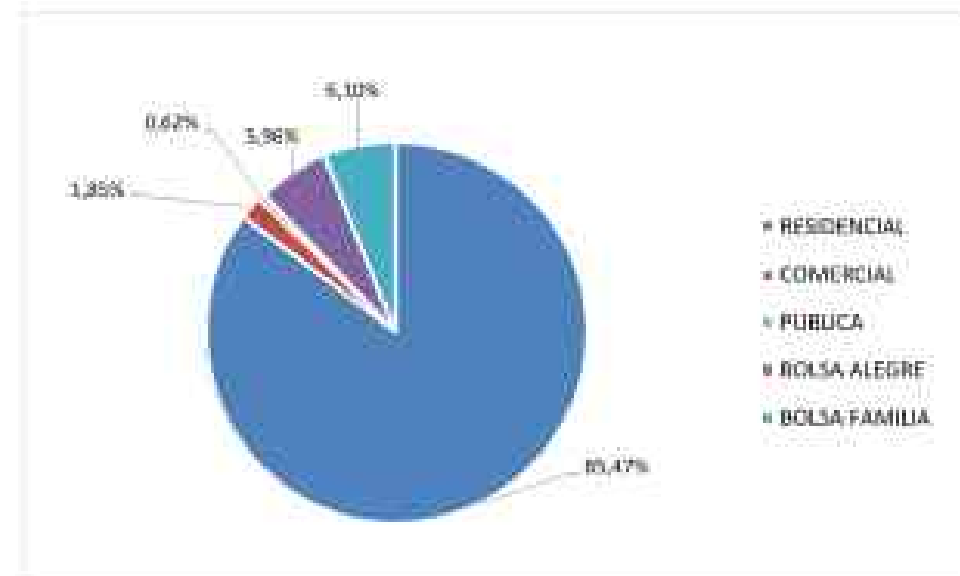

Conclusão

Mediante o exposto, conclui-se que durante o exercício de 2025, esta autarquia apresentou avanço na ampliação e implantação de rede hidráulica no município como um todo, avançou no quantitativo de novas ligações domiciliares/comerciais, em provimento de fiscalização e cobrança conseguiu-se ampliar o número de negociações, reduzir o índice de inadimplência dos consumidores e identificar possíveis ligações clandestinas, no intuito de manter em conformidade o pleno funcionamento do todo sistema de abastecimento de água e esgoto.

16 | SECRETARIA MUNICIPAL DE SEGURANÇA INSTITUCIONAL



Secretário: Jailson Valério de Lima
Endereço: Avenida Prefeito Jorge Cavalcante Madeiro
(Antiga Delegacia)
Funcionamento: das 08:00h às 14:00h / Guarda Municipal
funciona 24 horas
Email: secsegurancainstitutional@hotmail.com

A Secretaria Municipal de Segurança Institucional (SMSI) consolidou em 2025 um conjunto de ações estratégicas voltadas à segurança pública e patrimonial, refletindo seu compromisso com a ordem, a prevenção e o bem-estar da população de Campo Alegre. Este relatório detalha as principais atividades realizadas ao longo do ano, destacando os avanços, desafios e perspectivas para o aprimoramento contínuo dos serviços prestados.

SEGURANÇA PATRIMONIAL E PREVENÇÃO

Para garantir a integridade dos bens públicos, a SMSI intensificou as rondas preventivas em áreas estratégicas, como praças, unidades de saúde e escolas, reduzindo riscos de vandalismo e furtos. Essa atuação tem sido essencial para proteger o patrimônio municipal e assegurar um ambiente mais seguro para a população.



PATRULHAMENTO ESCOLAR E SEGURANÇA NAS ESCOLAS

Com foco na proteção dos estudantes e servidores das instituições de ensino, as rondas nos arredores das escolas municipais, prevenindo incidentes e promovendo um ambiente de aprendizado tranquilo. A iniciativa visa coibir ações que possam comprometer a segurança dentro e fora das unidades escolares



APOIO A EVENTOS E FESTIVIDADES MUNICIPAIS

A SMSI desempenhou um papel fundamental na segurança de eventos municipais, em parceria com a Polícia Militar. Durante festividades e grandes aglomerações, a Guarda Municipal assegurou a organização do espaço público, prevenindo ocorrências e garantindo que os cidadãos pudessem participar com tranquilidade



AÇÕES DE PROTEÇÃO SOCIAL

- Apoio à Patrulha Maria da Penha e Conselho Tutelar: A SMSI fortaleceu a cooperação com entidades de proteção social, atuando no combate à violência doméstica e na defesa dos direitos de mulheres e adolescentes, garantindo suporte em ocorrências e promovendo campanhas de conscientização.



- Acompanhamento na Feira Livre: Para assegurar a tranquilidade de feirantes e consumidores, a Guarda Municipal reforçou a vigilância durante os dias de feira, prevenindo conflitos e garantindo o ordenamento do espaço comercial.



- Segurança na Distribuição do Programa Bolsa Alegre: Durante a entrega de cestas básicas às famílias em situação de vulnerabilidade, a SMSI esteve presente para garantir a ordem e a fluidez do processo, protegendo os beneficiários e os servidores envolvidos.



ANÁLISE COMPARATIVA DE OCORRÊNCIAS (2024 x 2025)

Os dados coletados indicam variações nas ocorrências registradas, permitindo uma avaliação detalhada da evolução da segurança no município. A comparação entre os índices de 2024 e 2025 possibilita ajustes estratégicos nas políticas de segurança, tornando-as mais eficazes.

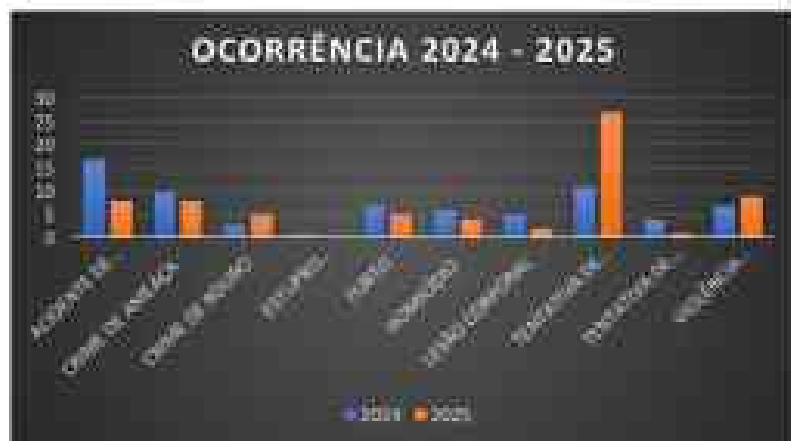

APOIO A SECRETARIA MUNICIPAL DE ESPORTE E LAZER

A presença da Guarda Municipal nos eventos esportivos realizados no município foi essencial para garantir a segurança de atletas, equipes e torcedores. Além de atuar na proteção do patrimônio público, a Guarda auxiliou na prevenção de conflitos entre torcidas e no controle da ordem durante as competições. Esse suporte fortaleceu o compromisso da SMSI em proporcionar um ambiente esportivo seguro e harmônico para todos os participantes.



17 | SECRETARIA MUNICIPAL DE TRÂNSITO E TRANSPORTE



Secretário: José Adilson Celestino Santos
Endereço: Rua Vereador José Pereira Lima, 436 - Centro
Administrativo Multissetorial
Funcionamento: das 07:00h às 11:00h e das 13:00h às 17:00h
Email: smttcampoalegre@hotmail.com

TERRAPLANAGEM E MANUTENÇÃO DE RUAS

A terraplanagem e a manutenção de ruas e estradas são essenciais. Essas ações ocorreram em diversas ruas da sede e do Distrito de Luziápolis e nas comunidades da Usina Porto Rico, Chã da Imbira, Mineiro, Belo Horizonte e Pimenteira, bem como às margens da AL-220. O serviço de terraplanagem busca garantir a estabilidade do solo e o nivelamento correto, evitando rachaduras, afundamentos e buracos, enquanto a manutenção dessas ruas assegura a fluidez do tráfego. Esse conjunto de ações traz mais segurança, valorização e qualidade de vida.



ESTATÍSTICA DE ACIDENTES DE TRÂNSITO NA CIDADE DE CAMPO ALEGRE

Dados levantados pela SMTT, Hospital, SAMU, CISP e Secretaria Municipal de Segurança Institucional, como forma de alertar a população.



Gráfico 1 - NÚMERO DE ACIDENTES NO MUNICÍPIO NOS ÚLTIMOS ANOS

VEÍCULOS DO MUNICÍPIO DE CAMPO ALEGRE

Atualmente, o município de Campo Alegre conta com uma frota de 130 veículos de pequeno, médio e grande porte, além de tratores e máquinas pesadas.



Gráfico 2 - frota de veículos

TRANSPORTE PARA LOCOMOÇÃO DE PACIENTES

A Prefeitura Municipal através da Secretaria Municipal de Saúde e a Secretaria Municipal de Trânsito e Transportes, garante aos pacientes a locomoção para a realização de exames e consultas realizadas em outros municípios. O município oferta transporte com destinos a Maceió, Arapiraca, Coruripe, São Miguel dos Campos, Teotônio Viela e Recife, tanto saindo da sede do município de Campo Alegre, quanto do Distrito de Luziápolis.



Gráfico 8 - LOCOMOÇÃO DE PACIENTES PARA OUTROS MUNICÍPIOS

AQUISIÇÃO DE NOVOS VEÍCULOS

Foi realizada a entrega de 07 novos veículos. Essas aquisições vão suprir as necessidades das secretarias de Saúde, com quatro ambulâncias, e Educação, com outros três veículos, para poder atender a demanda da comunidade e melhor servi-los.



18 | SECRETARIA MUNICIPAL DE URBANISMO E SERVIÇOS PÚBLICOS

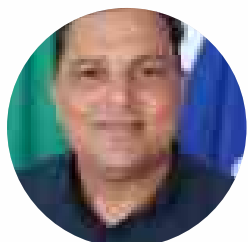

Secretário: Everaldo da Silva Junior
Endereço: Rua Vereador José Pereira Lima, S/N, Centro Administrativo Multissetorial, Campo Alegre/AL
Funcionamento: Das 08:00h às 12:00h e das 14:30h às 18:00h
Email: sec_urbanismodecampoalegre@outlook.com

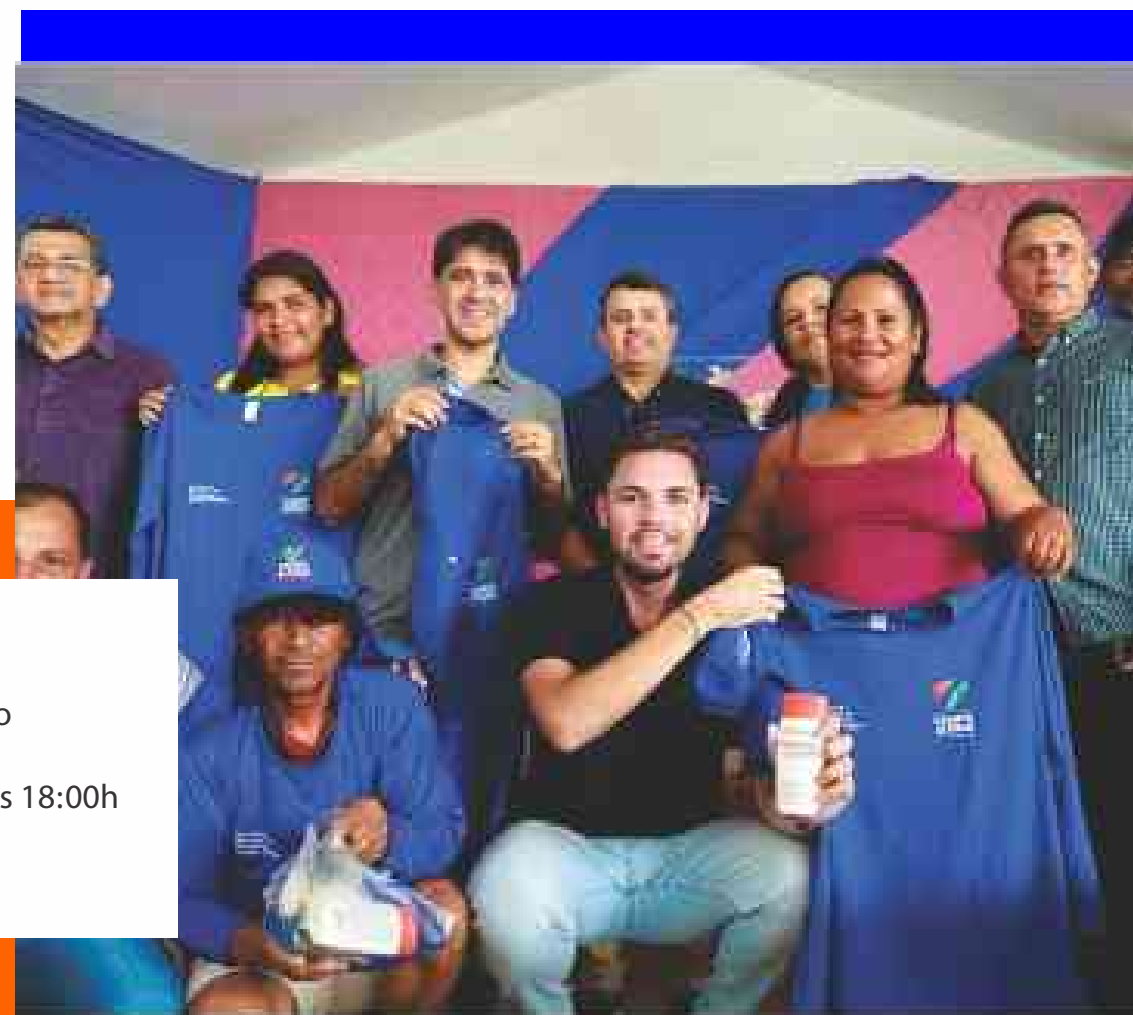

A Secretaria Municipal de Urbanismo e Serviços Públicos apresenta o Relatório de Gestão referente ao exercício de 2025, reafirmando seu compromisso com a transparência, a eficiência administrativa e a responsabilidade na condução das políticas públicas municipais.

Ao longo do período, foram executadas ações contínuas e estratégicas voltadas à organização, manutenção e conservação dos espaços públicos, incluindo serviços de limpeza urbana, coleta de resíduos, capina, jardinagem, dedetização, manutenção de cemitérios, higienização de mercados e demais atividades essenciais à ordem urbana.

Como órgão responsável pelo planejamento e acompanhamento da política urbana municipal, a Secretaria atua de forma permanente para garantir ambientes mais limpos, organizados e adequados ao convívio social, contribuindo diretamente para a melhoria da qualidade de vida da população.

COLETA DE RESÍDUOS SÓLIDOS URBANOS

No exercício de 2025, o Município realizou a coleta e destinação final dos resíduos sólidos urbanos, compreendendo:

- Resíduos domiciliares;
- Resíduos provenientes da varrição e limpeza de vias e logradouros públicos

Todo o material coletado foi encaminhado ao **Aterro Sanitário CTR-Agreste**, localizado no município de **Craibas**, unidade devidamente licenciada para a disposição final ambientalmente adequada.

Abaixo, apresenta-se o demonstrativo anual contendo o total de toneladas destinadas e as respectivas despesas realizadas no período.

Toneladas destinadas e as respectivas despesas		
MÊS/ANO 2025	PESO / TON	VALOR PAGO (R\$)
JANEIRO	689,76	R\$ 58.891,70
FEVEREIRO	664,2	R\$ 56.709,39
MARÇO	619,94	R\$ 52.930,48
ABRIL	601,7	R\$ 51.373,14
MAIO	595,28	R\$ 50.825,00
JUNHO	617,27	R\$ 52.702,51
JULHO	651,75	R\$ 55.646,41
AGOSTO	440,47	R\$ 37.730,91
SETEMBRO	608,1	R\$ 56.285,89
OUTUBRO	600,95	R\$ 55.891,94
NOVEMBRO	556,52	R\$ 51.506,02
DEZEMBRO	649,81	R\$ 60.107,66
	7.295,75	R\$ 640.596,05



RECOLHIMENTO DE ENTULHO E METRALHAS

Durante o ano de 2025, a Secretaria de Urbanismo implementou uma programação contínua de recolhimento de entulhos e metralhas, com o objetivo de reforçar a limpeza urbana e contribuir para a preservação do meio ambiente.

A equipe de limpeza urbana, equipada com trator, caçamba, Bobcat e ferramentas adequadas, realizou um trabalho intensivo em diversos pontos da cidade, recolhendo aproximadamente 160 toneladas de resíduos. Entre os materiais retirados estavam restos de construção, móveis inservíveis e outros itens descartados de forma irregular.

As ações resultaram na desobstrução de vias e espaços públicos, melhorando a mobilidade urbana e reduzindo riscos à saúde pública, especialmente no que diz respeito à proliferação de pragas e doenças.

Além do recolhimento físico dos resíduos, a Secretaria também promoveu iniciativas de conscientização da população, utilizando carro de som, meios eletrônicos, e instalando placas com orientações e alertas sobre a proibição de descarte irregular de lixo. As campanhas educativas reforçaram a importância do descarte correto dos resíduos e informaram os dias apropriados para colocação do lixo nas vias públicas.

A expectativa é que, com a continuidade dessas ações e o fortalecimento da parceria entre o poder público e a comunidade, seja possível manter a cidade limpa, organizada e mais saudável para toda a população.

Resultados Alcançados:

- Desobstrução de vias e espaços públicos.
- Melhoria da mobilidade urbana.
- Redução de riscos à saúde pública.
- Prevenção da proliferação de pragas e doenças.
- Maior conscientização da população sobre o descarte correto de resíduos



REDUÇÃO DO VOLUME DE RESÍDUOS RECICLÁVEIS ENCAMINHADOS AO ATERRO SANITÁRIO

A parceria estabelecida entre a Cooperativa de Catadores e a Prefeitura Municipal tem se mostrado fundamental para o fortalecimento da gestão de resíduos sólidos no município. Por meio dessa cooperação institucional, foi implementado o Programa de Coleta Seletiva, com o objetivo de ampliar os índices de reciclagem e reduzir o volume de resíduos encaminhados ao aterro sanitário.

A cooperativa, formada por trabalhadores locais, desempenha papel essencial nas etapas de coleta, triagem, separação e comercialização dos materiais recicláveis, contribuindo diretamente para a geração de emprego e renda, bem como para a inclusão social. Paralelamente, a Prefeitura oferece suporte logístico, disponibilização de transporte, infraestrutura adequada e manutenção dos pontos de coleta, garantindo maior eficiência operacional ao programa.

Essa situação conjunta resulta em benefícios ambientais significativos, especialmente na diminuição dos impactos causados pelo descarte inadequado de resíduos sólidos. Além disso, a parceria promove ações de educação ambiental, incentivando a conscientização da população quanto à importância da separação correta dos resíduos e da reciclagem.

Dessa forma, observa-se que a integração entre o poder público e a sociedade civil constitui uma estratégia eficaz para o desenvolvimento sustentável do município, consolidando avanços na gestão ambiental e na melhoria da qualidade de vida da população.

A seguir, apresenta-se o gráfico com as quantidades de materiais recicláveis recuperados dos resíduos sólidos urbanos do município nos períodos dos anos a seguir:

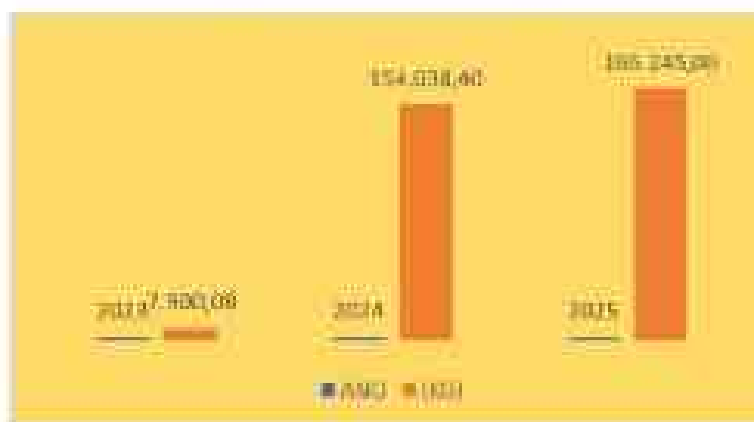

Registro de Chamadas - Fala Cidadão (2025)

No exercício de 2025, o canal Fala Cidadão registrou 300 chamadas, relacionadas principalmente aos serviços de coleta de metralhas, coleta de entulhos e metralhas e limpeza de terrenos baldios.

Do total de chamadas registradas, 290 foram devidamente encerradas, correspondendo a 96,67% de resolutividade no período. No tocante à limpeza de terrenos baldios particulares, foi emitida 01 notificação, da qual foi regularizada dentro do prazo legal, reforçando a atuação fiscalizatória do Município.

O desempenho observado demonstra eficiência no acompanhamento das demandas, controle sistemático dos protocolos e comprometimento da gestão municipal com a resposta às solicitações da população.

O monitoramento contínuo dos registros permitiu maior transparência, rastreabilidade das ações executadas e aprimoramento dos indicadores de desempenho da Secretaria responsável pelos serviços urbanos. Abaixo, apresenta-se o demonstrativo do desempenho.



LOCALIDADE	REGISTRADO	ENCERRADO	RESCALTIÇADOS	
RESIDENCIAL VARRIÃO URBANO	0	0	0,00%	
IGUA LUZITA	10	11	110,00%	
RESIDENCIAL OLIVAL TENORIO	10	14	140,00%	
REUJ HORIZONTE	10	11	110,00%	
IGUA DA DIGNA DAMA	10	10	100,00%	
RESIDENCIAL DE OLIVEIRA GOMES	00	00	0,00%	
INDUSTRIAL	04	04	100,00%	
ESPORTE	00	00	0,00%	
BAU FINANCEIRO	04	04	100,00%	
REFEIÇÃO SOLICITADA	DE TIPO	ENCERRADO	TOTAL	RESCALTIÇADA
BAU HORIZONTAL	0	11	11	100,00%
COLETA DE ENTULHO	10	10	100,00%	
TRUFA DE BARRIL	0	0	0,00%	
LIMPEZA DE TERREIRO BARRIL	0	0	0,00%	
REMOÇÃO DE LAMA	0	0	0,00%	
COLETA DE ENTULHO	0	0	0,00%	
IGUA DA DIGNA DAMA	10	10	100,00%	
COLETA DE ENTULHO	10	10	100,00%	
TRUFA DE BARRIL	0	0	0,00%	
TOTAL	0	36	36	100,00%

LIMPEZA E MANUTENÇÃO DOS CEMITÉRIOS - 2025

Foram realizadas ações de limpeza e manutenção nos cemitérios do município de Campo Alegre em preparação para o dia 02 de novembro, Dia de Finados. Os serviços foram executados com dedicação e zelo, com o objetivo de proporcionar um ambiente organizado, seguro, respeitoso e acolhedor para todos os visitantes nesta data de grande significado para a população.

As atividades incluíram capinação, retirada de entulhos, varrição, poda de árvores, pintura de meiosfios e manutenção geral das áreas comuns, garantindo melhores condições de acesso e preservação dos espaços. As ações desenvolvidas contribuem para a conservação do patrimônio público, a valorização dos espaços sagrados e o respeito à memória dos entes queridos.

Os serviços contemplaram as seguintes unidades:

- **Cemitério Nossa Senhora do Carmo** – Cidade de Campo Alegre
- **Cemitério São José** – Povoado Chã da Imbira
- **Cemitério Santa Luzia** – Distrito de Luziápolis
- **Cemitério Campo da Saudade** – Distrito de Luziápolis

A iniciativa reforça o compromisso da gestão municipal com a manutenção dos espaços públicos e com o cuidado contínuo dos cemitérios do município ao longo do ano

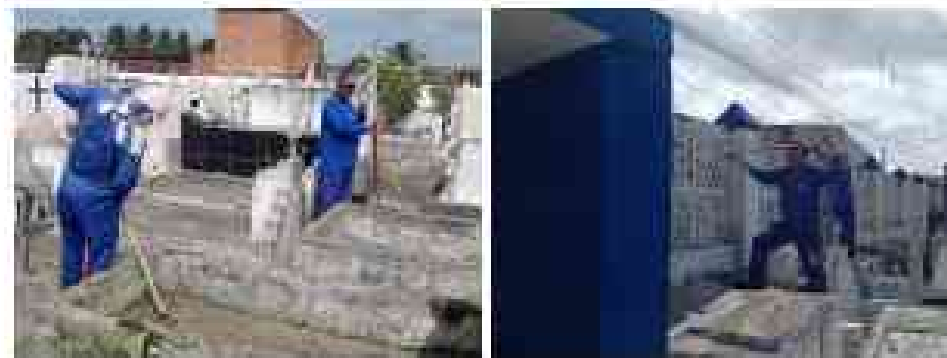

Limpeza de varrição urbana

A limpeza urbana é um dos pilares fundamentais para a promoção da qualidade de vida da população e para a preservação ambiental. No âmbito da gestão municipal, foram intensificadas as ações de varrição e conservação dos espaços públicos na sede do município de Campo Alegre, bem como no distrito de Luziápolis e no povoado Chã da Imbira.

As atividades de varrição urbana foram realizadas de forma contínua e planejada, contemplando ruas, avenidas, praças, calçadas, canteiros centrais e demais áreas de uso coletivo. O serviço foi executado por equipes organizadas em cronograma semanal, garantindo maior cobertura e eficiência na manutenção da limpeza pública. Além da varrição manual, foram promovidas ações complementares de recolhimento de resíduos, retirada de entulhos e desobstrução de sarjetas, especialmente em períodos chuvosos.

Na sede municipal, os serviços contribuíram significativamente para a melhoria do aspecto urbano, fortalecendo o comércio local e proporcionando maior bem-estar aos moradores e visitantes. No distrito de Luziápolis e no povoado Chã da Imbira, a ampliação da frequência da varrição representou um avanço importante na descentralização dos serviços públicos, assegurando que as comunidades também fossem atendidas de forma regular e eficiente.

Entre os principais benefícios das ações de limpeza urbana, destacam-se:

- Redução do acúmulo de resíduos sólidos em vias públicas;
- Prevenção de alagamentos causados por entupimento de bueiros;
- Diminuição de focos de proliferação de insetos e animais transmissores de doenças;
- Valorização dos espaços públicos e incentivo ao convívio social;
- Fortalecimento da conscientização da população quanto à importância da preservação ambiental.

A gestão municipal reafirma, por meio dessas ações, seu compromisso com a saúde pública, a organização urbana e o desenvolvimento sustentável, investindo continuamente na melhoria dos serviços essenciais e na qualidade de vida da população de Campo Alegre, Luziápolis e Chã da Imbira.



PINTURA DE CAIAÇÃO EM ESPAÇOS PÚBLICOS

No exercício de 2025, a Secretaria Municipal de Urbanismo e Serviços Públicos realizou serviços de pintura de caiação em meios-fios, postes, árvores, muros e demais estruturas urbanas na sede do município de Campo Alegre, bem como no Distrito de Luziápolis e no Povoado Chã da Imbira.

A ação integrou o cronograma contínuo de manutenção e conservação dos espaços públicos, com o objetivo de promover a melhoria do aspecto urbano, reforçar a limpeza urbana e contribuir para a organização visual das vias e logradouros públicos.

Os serviços contemplaram ruas, avenidas, praças e áreas de grande circulação, proporcionando maior visibilidade dos meios-fios, melhor delimitação dos espaços públicos e valorização da paisagem urbana. A caiação de árvores e postes também auxilia na preservação e identificação visual desses elementos, além de contribuir para a padronização estética dos espaços.

A iniciativa reforça o compromisso da gestão municipal com a manutenção preventiva da infraestrutura urbana, garantindo ambientes mais organizados, seguros e agradáveis para a população da sede municipal, do Distrito de Luziápolis e do Povoado Chã da Imbira.



Homenagem ao dia do gari

A Gestão Municipal de Campo Alegre, por meio da Secretaria de Urbanismo e Serviços Públicos, promoveu uma celebração especial em homenagem ao Dia do Gari, reconhecendo a importância e a dedicação dos profissionais responsáveis pela limpeza urbana do município.

A programação contou com a realização de um jantar comemorativo, proporcionando um momento de integração e valorização dos servidores. Na ocasião, foram entregues novos fardamentos, reforçando o compromisso da administração com a melhoria das condições de trabalho, segurança e identificação dos colaboradores.

Também foram distribuídos protetores solares, item essencial para a proteção da saúde dos garis que atuam diariamente sob exposição ao sol. Como forma de reconhecimento e incentivo, foram realizados sorteios de prêmios, tornando a comemoração ainda mais significativa e especial. A iniciativa reafirma o compromisso da Gestão Municipal e da Secretaria de Urbanismo e Serviços Públicos com a valorização dos servidores, reconhecendo o papel fundamental que desempenham na promoção da qualidade de vida e na manutenção da cidade limpa e organizada.

Durante o ano de 2025, a Secretaria de Urbanismo e Serviços Públicos de Campo Alegre prestou apoio às hortas escolares da rede municipal, contribuindo para a manutenção e organização dos espaços de cultivo. As ações incluíram limpeza das áreas, preparo e manutenção do solo, além de suporte no transporte de materiais e pequenos reparos nos canteiros.

A Secretaria também atuou em parceria com a Secretaria Municipal de Educação e as equipes escolares, auxiliando na melhoria da infraestrutura e nas condições para o desenvolvimento das atividades nas hortas. Essas ações contribuíram para a continuidade do projeto, fortalecendo práticas de educação ambiental e incentivando hábitos de alimentação saudável entre os estudantes.



Capinação e poda de árvores

Durante o ano de 2025 foram realizados serviços de capinação e poda de árvores na localidade de Campo Alegre, com o objetivo de manter a limpeza das vias públicas e garantir maior segurança para a população.

As equipes executaram capinação em ruas, calçadas e áreas públicas, contribuindo para a conservação dos espaços e melhoria do aspecto urbano. Também foram realizadas podas de árvores em pontos necessários, principalmente em locais próximos a vias públicas e redes elétricas, prevenindo riscos e melhorando a iluminação das áreas.

As ações contribuíram para a organização da cidade, segurança da população e manutenção adequada dos espaços públicos.



Considerações Finais

O exercício de 2025 foi marcado por avanços estruturantes na área de urbanismo e serviços públicos no município de Campo Alegre, evidenciando o compromisso da gestão municipal com a melhoria da infraestrutura urbana, eficiência administrativa e qualidade de vida da população.

A Secretaria reafirma seu compromisso com a transparência, responsabilidade fiscal e desenvolvimento sustentável do município.



DESENVOLVIMENTO INSTITUCIONAL

19 | SECRETARIA MUNICIPAL DE ADMINISTRAÇÃO, GESTÃO E PATRIMÔNIO

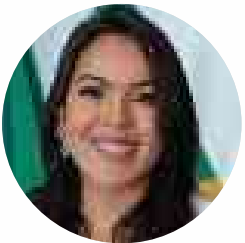

Secretária: Danielle Barbosa de Oliveira
Endereço: Rua Vereador Antônio Monteiro, Nº 186 -
Bairro Osar da Cunha Lima
Funcionamento: das 08:00h às 12:00h e das 13:00h às 17:00h
E-mail: adm.campoalegre@hotmail.com

A Secretaria Municipal de Administração, Gestão e Patrimônio constitui um dos pilares estruturantes da administração pública municipal, sendo responsável pela coordenação, planejamento e execução de políticas e práticas administrativas que garantem o funcionamento eficiente, organizado e transparente da gestão pública.

Sua atuação está voltada à valorização dos servidores públicos, à modernização dos processos administrativos, ao aprimoramento tecnológico e à gestão responsável dos recursos e bens públicos, oferecendo suporte estratégico às demais secretarias e órgãos que compõem a estrutura municipal. Nesse contexto, a Secretaria exerce papel fundamental na consolidação de uma administração pública pautada pelos princípios da legalidade, eficiência, transparência e melhoria contínua dos serviços prestados à população.

A estrutura organizacional da Secretaria é composta pelos seguintes setores:

- **Direção de Gestão de Pessoas** – responsável pela administração e desenvolvimento dos recursos humanos do Município, abrangendo atividades relacionadas ao recrutamento, seleção, capacitação, desenvolvimento funcional, registros funcionais e demais rotinas da vida funcional dos servidores públicos municipais.
- **Sistema de Tecnologia da Informação (STI)** – responsável pela gestão da infraestrutura tecnológica da administração municipal, manutenção e desenvolvimento de sistemas, suporte técnico e implementação de soluções tecnológicas que contribuam para a eficiência dos processos administrativos.
- **Setor de Patrimônio** – encarregado do controle, registro, inventário, tombamento, conservação e fiscalização dos bens patrimoniais pertencentes ao Município.
- **Almoxarifado Central** – responsável pela padronização, aquisição, armazenamento, controle e distribuição dos materiais utilizados pelos diversos órgãos da administração pública municipal.

DIREÇÃO DE GESTÃO DE PESSOAS

A Direção de Gestão de Pessoas é o setor responsável pela administração, organização e desenvolvimento dos recursos humanos da administração pública municipal, desempenhando papel essencial na valorização dos servidores e na eficiência da gestão pública.

Entre suas principais atribuições destacam-se a supervisão e aplicação dos Planos de Cargos, Carreiras e Vencimentos, garantindo a correta execução das progressões e demais direitos funcionais; o gerenciamento integral da folha de pagamento dos servidores municipais; o controle e registro de admissões, exonerações e movimentações funcionais; a concessão e acompanhamento de benefícios; o controle de afastamentos e licenças; a gestão do plano de saúde dos servidores; o acompanhamento de pensões; bem como a manutenção e atualização permanente dos cadastros e assentamentos funcionais.

Recadastramento de servidores efetivos

Entre os dias 02 e 16 de maio, foi realizado o recadastramento obrigatório dos servidores efetivos do Município de Campo Alegre, conduzido de forma integralmente virtual, com o objetivo de proporcionar maior agilidade e praticidade aos servidores.

A ação teve como finalidade promover a atualização e validação dos dados cadastrais e funcionais, garantindo maior confiabilidade das informações, aprimorando os controles administrativos e contribuindo para o fortalecimento da gestão de pessoas no âmbito da administração pública municipal.



Evolução dos serviços realizados (2019–2025)

A análise comparativa dos serviços executados entre 2019 e 2025 demonstra crescimento significativo da demanda administrativa e ampliação da capacidade operacional da Direção de Gestão de Pessoas.

Serviço	2019	2020	2021	2022	2023	2024	2025
Atestados Protocolados	967	1.991	2.975	4.377	1.751	4.308	1.709
Contratações Emérgas	815	650	548	790	410	742	642
Serviço Online	200	280	179	366	280	176	98
Declarações	187	753	767	381	727	781	713
Fichas (Transferências)	552	100	182	584	672	989	818

Escola de Governo

A Escola de Governo promoveu diversas ações de capacitação para os servidores municipais, com o objetivo de aprimorar competências técnicas e comportamentais, além de qualificar a prestação dos serviços públicos.

Foram oferecidos cursos voltados à administração e processos internos, como Noções Gerais de Processo Administrativo e Controle Social e Prática Legislativa; ao atendimento e relacionamento com o público, como Acolhimento e Humanização no Atendimento Público, Excelência ao Atendimento ao Cliente, Humanização e Marketing Pessoal e Inteligência Emocional; à gestão de pessoas e liderança, como Liderança e Desenvolvimento de Equipe; e à comunicação e tecnologia, como Português Instrumental e Redação Oficial, Excel Instrumental e Informática Básica.

Essas iniciativas contribuíram para o aperfeiçoamento contínuo dos servidores, fortalecendo a valorização profissional e a qualidade dos serviços prestados à população. Essas iniciativas reforçam o compromisso da administração municipal com o aperfeiçoamento contínuo dos servidores, a valorização profissional e a melhoria da qualidade dos serviços públicos prestados à comunidade.



ALMOXARIFADO CENTRAL

Em 2025, o Almoxarifado Central registrou em seu sistema a entrada de aproximadamente 922 notas fiscais de mercadorias provenientes de fornecedores licitados. Esse total contempla itens de consumo (como gêneros alimentícios, materiais de limpeza, materiais de expediente, utensílios domésticos, insumos defensivos agrícolas e descartáveis), itens permanentes (incluindo móveis, eletrodomésticos, equipamentos eletrônicos e insumos de informática), bem como itens de premiação e doação. A tabela a seguir apresenta a distribuição dessas mercadorias por secretaria, detalhando as quantidades recebidas por cada fundo municipal.

RECEBIMENTO DE NF POR SECRETARIA EM 2025	
SAÚDE	181
ASSISTÊNCIA	218
FPM	249
EDUCAÇÃO	240
SAAE	2
AGIMCA	20
FAPEN	12
TOTAL	922

Nas imagens a seguir, é possível visualizar o estoque do Almoxarifado Central, cuidadosamente organizado e armazenado, garantindo a integridade dos produtos e a eficiência na sua distribuição aos diversos setores da administração municipal.

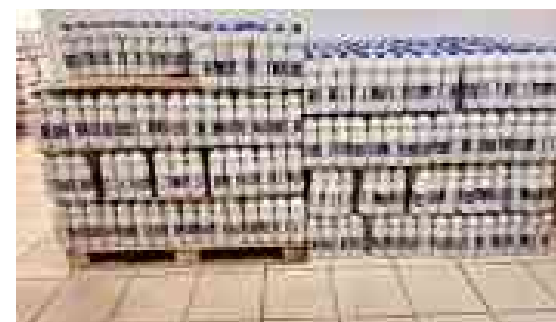

O Almojarifado Central é responsável pela conferência, armazenamento e distribuição de materiais aos setores, além de manter contato direto com as empresas fornecedoras para alinhamento de prazos e locais de entrega. Quando os prazos legais são excedidos sem justificativa, o almojarifado emite notificação e, persistindo o atraso, solicita a abertura de processo administrativo junto à Comissão de Correição Contratual, garantindo a adoção das medidas jurídicas cabíveis. A tabela a seguir apresenta a quantidade de notificações e solicitações de processos administrativos registradas em 2025.

NOTIFICAÇÕES GERADAS EM 2025
171
SOLICITAÇÕES DE PROCESSO ADMINISTRATIVO EM 2025
53

SETOR DE PATRIMÔNIO

O Setor de Patrimônio é responsável pela gestão e controle dos bens permanentes adquiridos pelo Município, realizando atividades como recebimento, conferência, identificação e distribuição de equipamentos e mobiliários às secretarias e setores da administração. Entre suas atribuições está a etiquetagem e o registro dos bens no sistema de controle patrimonial, garantindo a correta identificação e acompanhamento do patrimônio público.

Também compete ao setor realizar o tombamento dos bens, com registro no sistema Contabilis e emissão do Termo de Responsabilidade referente à carga patrimonial. Além disso, o setor atua no recolhimento, avaliação e armazenamento de bens ociosos ou inservíveis, promovendo a redistribuição daqueles que ainda se encontram em condições de uso ou encaminhando-os para baixa patrimonial quando necessário. Essas ações contribuem para a organização, controle e melhor aproveitamento do patrimônio municipal.

Tombamento de bens móveis por fundo no exercício de 2025

SECRETARIA/FUNDO	QTD TOMBAMENTOS
AGIMCA	7
ASSISTÊNCIA	7
SAÚDE	432
EDUCAÇÃO	106
FAPEN	4
PREFEITURA	48

Dados relativos aos chamados registrados no Setor de Patrimônio



SETOR DE TECNOLOGIA DA INFORMAÇÃO (STI)

O Setor de Tecnologia da Informação (STI) é responsável por garantir o pleno funcionamento da infraestrutura tecnológica da administração municipal, oferecendo suporte técnico aos diversos setores e assegurando a continuidade das atividades administrativas. Entre suas principais atribuições estão a manutenção de equipamentos, a instalação de novos recursos de informática e o atendimento às demandas relacionadas a sistemas e redes, contri-

buindo para a eficiência e a qualidade dos serviços públicos prestados. Além dessas atividades, o setor também desempenha papel relevante na gestão do sistema de videomonitoramento do município, sendo responsável pela instalação, manutenção e acompanhamento das câmeras de segurança distribuídas em pontos estratégicos da cidade. Essa atuação contribui para o fortalecimento das ações de prevenção e segurança, além de oferecer suporte às autoridades competentes. Os dados apresentados no gráfico a seguir demonstram a evolução desse serviço ao longo do período analisado, evidenciando o compromisso do STI com a melhoria contínua da infraestrutura tecnológica municipal.

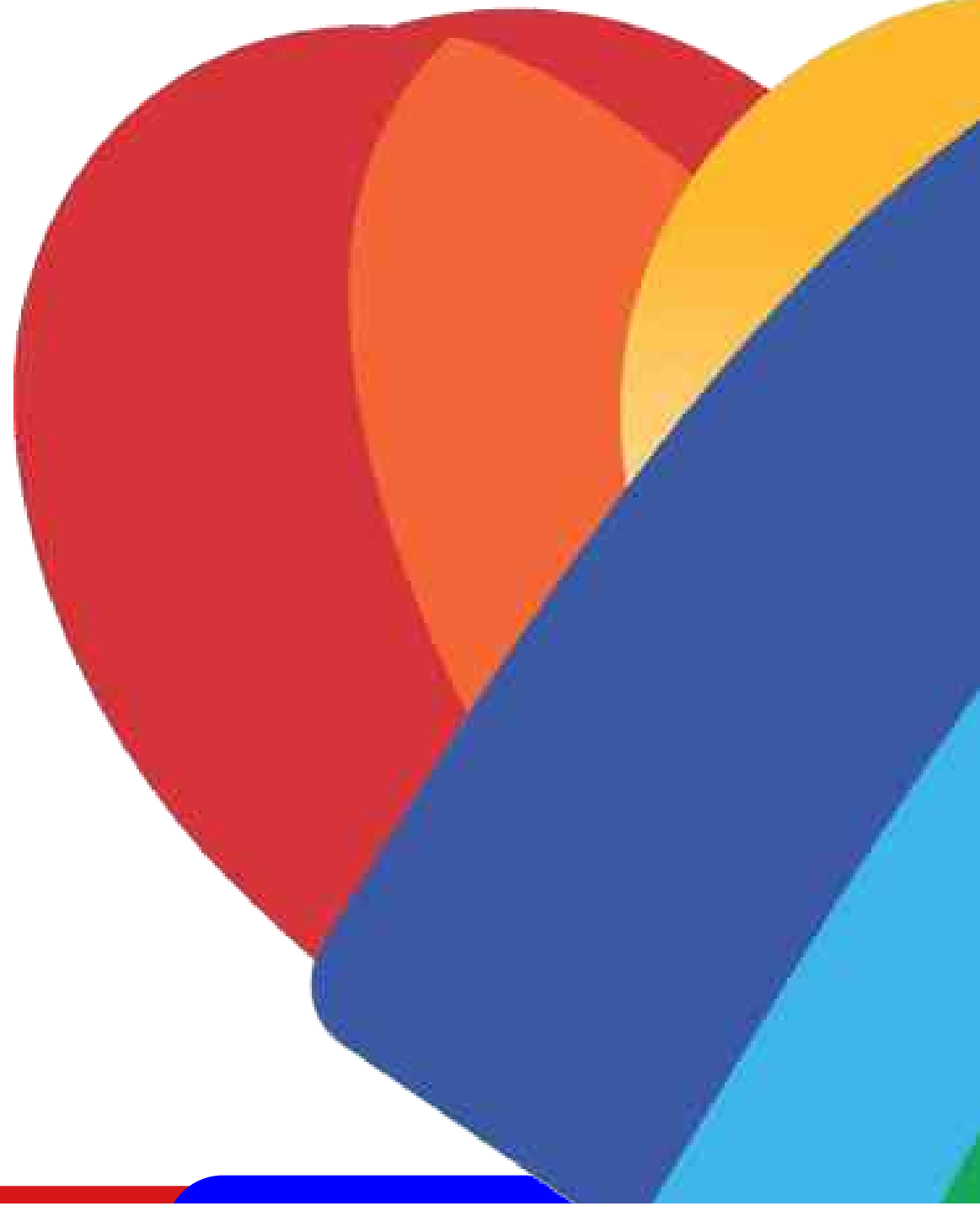

20 | CONTROLADORIA INTERNA



Controladora: Luana Gessany
Endereço: Vereador Antônio Monteiro, 186, Osar da Cunha Lima
Funcionamento: das 08:00h às 12:00h e das 13:00h às 17:00h
Email: controladoriacampoalegre@gmail.com

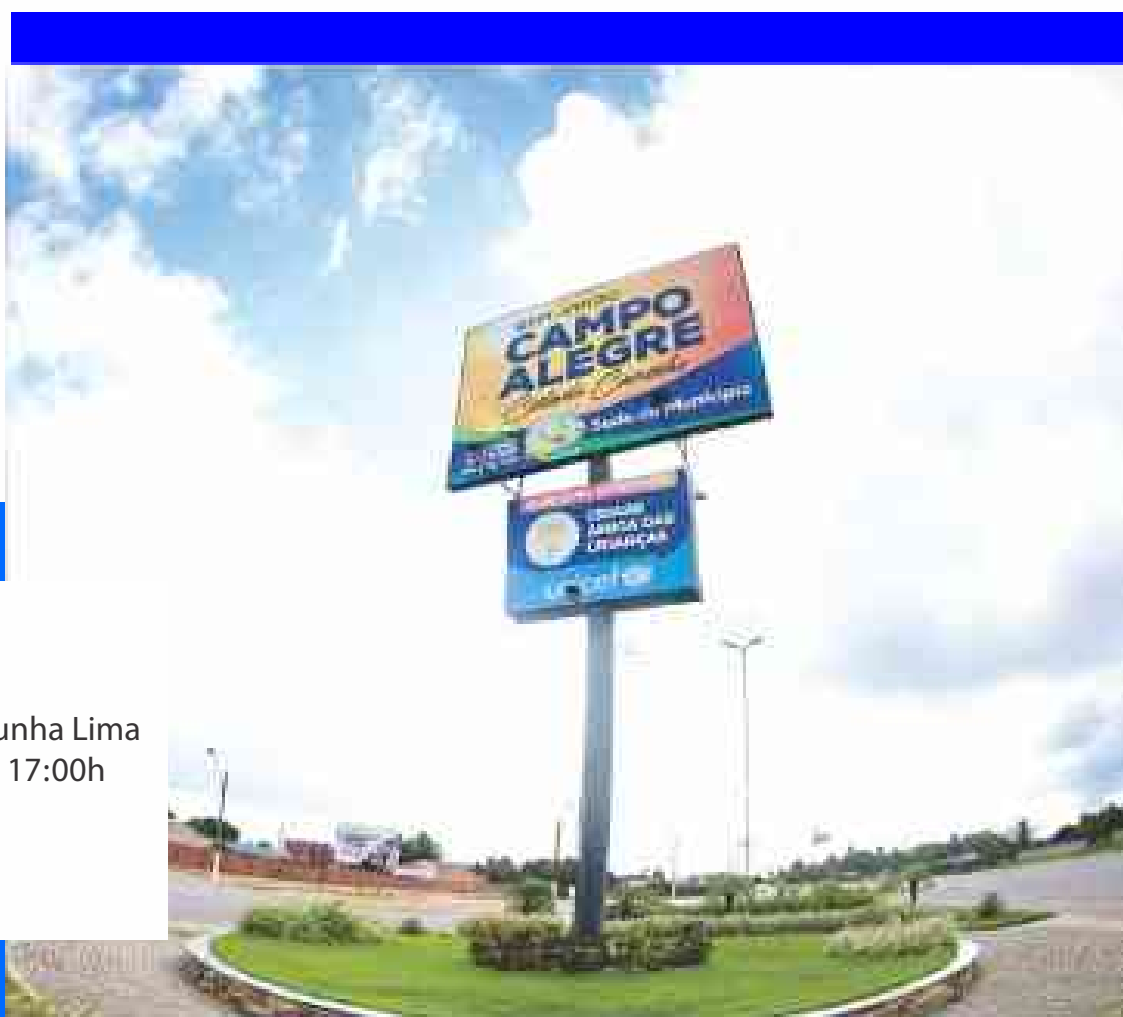

O Controle Interno da Prefeitura Municipal de Campo Alegre é um sistema integrado de fiscalização e orientação que atua de forma preventiva e corretiva. Sua principal missão é assegurar que os atos administrativos sejam realizados em conformidade com os princípios da legalidade, impessoalidade, moralidade, publicidade e eficiência, desempenhando um papel estratégico na promoção da transparência pública, servindo como um elo vital entre a gestão municipal e a sociedade.

Órgão que reflete diretamente na confiança do cidadão, pois garante que os recursos públicos sejam aplicados de forma transparente e responsável. Ao monitorar processos, avaliar riscos e sugerir melhorias, a Controladoria não apenas evita irregularidades, mas também potencializa a entrega de serviços públicos de qualidade, consolidando uma cultura de integridade e prestação de contas. Alguns desses serviços merecem destaques:

CONQUISTAS E RECONHECIMENTOS: SELO OURO DE TRANSPARÊNCIA PÚBLICA (PNTP/ATRICON)

No exercício de 2025, a Controladoria Geral de Campo Alegre alcançou um marco histórico ao ser agraciada com o Selo Ouro de Transparência Pública, concedido pelo Programa Nacional de Transparência Pública (PNTP) da Associação dos Membros dos Tribunais de Contas do Brasil (Atricon), uma vez que Campo Alegre foi o único dentre os 102 municípios alagoanos a alcançar esse nível.

O município atendeu 85,83% dos itens recomendados pelo programa e 100% dos itens essenciais. Este reconhecimento é o resultado de um esforço contínuo para elevar os padrões de divulgação de dados e informações no portal da transparência do município, onde o principal beneficiado é o cidadão.



foto: selo ouro de qualidade em transparência pública 2025 - atricon

FISCALIZAÇÃO E EFETIVIDADE: AUDITORIA PRESENCIAL DO TCE (IEGM)

Ainda em 2025, a Prefeitura de Campo Alegre, através da Controladoria Geral, recebeu a visita técnica e auditoria presencial do Tribunal de Contas do Estado de Alagoas (TCE-AL) para a avaliação do Índice de Efetividade da Gestão Municipal (IEGM). O IEGM é um indicador, avaliado anualmente, que mede a eficácia das políticas públicas em áreas cruciais como saúde, educação, planejamento, gestão fiscal, meio ambiente, proteção aos cidadãos e tecnologia da informação, sendo pela primeira vez validado através de visita in loco

Na ocasião, todas as verificações no tocante às dimensões Educação, Saúde e Cidade foram validadas e confirmadas, reforçando o compromisso da gestão na integridade das informações enviadas e na sua missão de uma organização confiável, eficiente e ética.

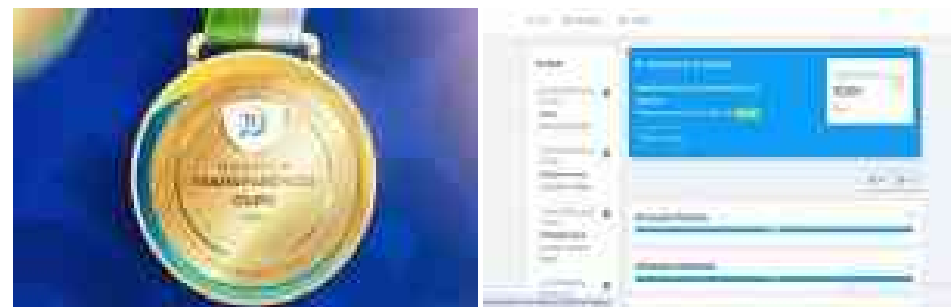

foto: auditoria presencial do tribunal de contas do estado de alagoas (tce

PLANEJAMENTO ESTRATÉGICO: PARTICIPAÇÃO NA ELABORAÇÃO DO PPA

A Controladoria Geral também teve, em 2025, participação ativa na elaboração do Plano Plurianual (PPA 2026-2029), o principal instrumento de planejamento de médio prazo da administração pública. A atuação do controle interno neste processo garante que as metas e objetivos estabelecidos para os próximos quatro anos estejam alinhados com a capacidade financeira do município, os anseios da população e com as normas de responsabilidade fiscal



foto: oficina de elaboração do plano plurianual (ppa) 2026-2029



Foto: oficina com participação do controle social para elaboração do PPA 2026-2029.

AUDIÊNCIAS PÚBLICAS E METAS FISCAIS

A Controladoria Geral coordenou e participou ativamente das audiências públicas para a avaliação do cumprimento das metas fiscais, bem como para a discussão e elaboração das peças orçamentárias: Lei de Diretrizes Orçamentárias (LDO), Lei Orçamentária Anual (LOA) e o próprio PPA.



foto: apresentação do pl da ldo 2026 no plenário da câmara municipal

MELHORIA CONTÍNUA: REUNIÕES ESTRATÉGICAS DO PNTTP

Com o intuito de não apenas manter, mas aprimorar o nível de transparência pública, a Controladoria também realizou reuniões estratégicas focadas nos itens avaliados pelo Programa Nacional de Transparência Pública (PNTTP), bem como realiza autoavaliações periódicas, o que só reforça o compromisso da gestão com a transparência pública e com o acesso à informação ao cidadão. Nestes encontros, foram discutidos pontos de melhoria no portal da transparência e a padronização da alimentação e monitoramento de dados por todas as secretarias municipais.

CONTROLE PREVENTIVO: AUDITORIA PERMANENTE EM LICITAÇÕES

Uma das frentes de atuação mais intensas da Controladoria em 2025 foi a Auditoria Permanente de Conformidade nos Processos Licitatórios. Este trabalho consiste na análise técnica e jurídica de cada etapa das licitações, desde o termo de referência até a homologação do certame.

OUIDORIA GERAL DO MUNICÍPIO: CANAL DIRETO COM O CIDADÃO

A Ouvidoria Geral, vinculada à Controladoria, consolidou-se em 2025 como o principal canal de diálogo entre o cidadão e a Prefeitura, operando através das plataformas Fala.BR e Fala Cidadão. Os dados estatísticos do exercício demonstram uma gestão responsiva e transparente.

Gráfico 3: Visão Geral do Fala Cidadão – Manifestações e Casos Atendidos (2025)



Gráfico 4: Atendimento do Fala Cidadão por órgão Competente (2025)



Gráfico 5: Perfil Demográfico dos Cidadãos Atendidos pelo Fala Cidadão (2025)

Categoria	Quantidade / Porcentagem
Total de Manifestações	1.428
Casos Atendidos	711
Status de Encerramento	95,27% (668) manifestações concluídas
Perfil do Usuário	78,46% Fornecedor / 41,18% Masculino
Órgãos Mais Demandados	SAAT (241), Urbanismo (108) e Sustentabilidade (54)

A Ouvidoria não apenas recebe reclamações, mas atua como uma ferramenta de gestão, transformando o feedback do cidadão em melhorias reais nos serviços públicos prestados em Campo Alegre.

O Relatório de Gestão de 2025 reafirma o compromisso da Controladoria Geral de Campo Alegre com a excelência administrativa. Através do controle preventivo, da transparência ativa e do diálogo constante com os órgãos de controle e com a sociedade, a Controladoria assegura que o Município de Campo Alegre continue trilhando o caminho da integridade e do desenvolvimento sustentável.



21 | SECRETARIA MUNICIPAL DE FINANÇAS

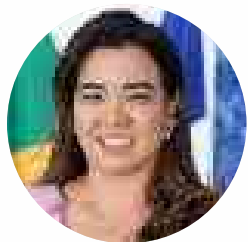

Secretária: Maraisa Bernades Segava Pereira
Endereço: Rua Senador Máximo, nº 74, Centro,
Campo Alegre - AL
Funcionamento: das 08:00h às 12:00h e das 14:00h às 17:00h
Telefone: (82) 99366-5587
Email: tributos.pmca@hotmail.com

1. APRESENTAÇÃO

O presente relatório tem como objetivo apresentar as principais atividades desenvolvidas pelo Setor de Tributos Municipal, relativo ao exercício financeiro de 2025, demonstrando os resultados alcançados na administração, fiscalização e arrecadação das receitas tributárias.

A gestão tributária municipal desempenha papel essencial na manutenção das políticas públicas, sendo responsável pela arrecadação de recursos que viabilizam investimentos em áreas fundamentais como saúde, educação, infraestrutura, assistência social e desenvolvimento urbano.

Nesse contexto, as ações desenvolvidas pelo setor foram orientadas pelos princípios da legalidade, eficiência, transparência e responsabilidade fiscal, com foco no fortalecimento da arrecadação própria e na melhoria da gestão tributária municipal.

2. COMPETÊNCIAS DA ADMINISTRAÇÃO TRIBUTÁRIA MUNICIPAL

O Setor de Tributos é responsável pela administração e controle das receitas próprias do município, com atribuições relacionadas à arrecadação, fiscalização e orientação aos contribuintes.

Entre suas principais atribuições institucionais destacam-se:

- Administração do IPTU – Imposto Predial e Territorial Urbano;
- Administração do ISS – Imposto Sobre Serviços;
- Administração do ITBI – Imposto sobre Transmissão de Bens Imóveis;
- Lançamento e cobrança de taxas municipais;
- Auditoria e Fiscalização tributária;
- Atualização do cadastro imobiliário e mobiliário;
- Atendimento ao contribuinte;
- Emissão de guias e certidões;
- Análise de processos administrativos tributários

Essas atividades contribuem diretamente para o fortalecimento da arrecadação municipal e para o desenvolvimento da gestão fiscal.

3. ATENDIMENTO AO CONTRIBUINTE

Durante o exercício de 2025, o setor realizou diversos atendimentos presenciais e administrativos, prestando orientações aos contribuintes sobre:

- Regularização de débitos tributários;
- Emissão de guias de pagamento;
- Solicitação de alvarás;
- Transferência de imóveis;
- Parcelamentos de débitos;
- Atualização cadastral;

O atendimento eficiente ao contribuinte é fundamental para garantir maior transparência e facilitar o cumprimento das obrigações tributárias.



Destaca-se ainda a atuação do setor na fiscalização e acompanhamento da atividade comercial da Feira Livre, incluindo a emissão e controle das guias de recolhimento correspondentes.

4. IMPORTÂNCIA DA ARRECADAÇÃO MUNICIPAL

A arrecadação tributária municipal constitui uma das principais fontes de receita própria do município, sendo fundamental para a manutenção dos serviços públicos

Uma administração tributária eficiente possibilita:

- Maior autonomia financeira do município;
- Melhoria dos serviços públicos;
- Investimentos em infraestrutura urbana;
- Fortalecimento das políticas públicas

No exercício de 2025, observou-se o crescimento significativo da arrecadação tributária municipal, com aumento de 26,94% em relação ao exercício de 2024, representando incremento financeiro de R\$ 3.670.067,00.

Esse desempenho reflete a intensificação das ações de fiscalização tributária, melhoria dos processos administrativos e fortalecimento dos mecanismos de controle da arrecadação.

A evolução da arrecadação encontra-se demonstrada nos gráficos e demonstrativos apresentados abaixo:



Abaixo o gráfico 2 mostra a arrecadação das receitas detalhadas em comparação com o ano anterior:



Abaixo os gráficos 3 e 4, tem o comparativo em percentual de arrecadação das receitas detalhadas anual:



Ainda se tratando de arrecadação, no exercício de 2025, o município realizou o convênio do ITR junto com a Receita Federal, isso possibilita um aumento de receita, fiscalização direta, autonomia municipal e prevenção da inadimplência.

O gráfico abaixo mostra um comparativo dos valores que foram recebidos:



5. INDICADORES DE DESEMPENHO

A avaliação da eficiência do setor pode ser observada por meio de indicadores administrativos e fiscais, tais como:

- Número de atendimentos realizados;
- Quantidade de alvarás emitidos;
- Processos administrativos analisados;
- Atualizações cadastrais realizadas;
- Fiscalizações efetuadas;
- Volume de arrecadação tributária.

O acompanhamento desses indicadores auxilia no planejamento estratégico da administração tributária, como mostra os dados realizados no gráfico abaixo.



6. DESAFIOS DA GESTÃO TRIBUTÁRIA

Entre os principais desafios enfrentados pelo setor destacam-se:

- Atualização constante do cadastro imobiliário;
- Combate à inadimplência tributária;
- Ampliação da fiscalização tributária;
- Fortalecimento da educação fiscal;

Superar esses desafios é essencial para melhorar a eficiência da administração pública municipal.

A inadimplência do IPTU permanece como um dos principais fatores que impactam a arrecadação municipal, representando um desafio relevante para a gestão fiscal.

Nesse sentido, a ampliação das estratégias de cobrança administrativa, atualização cadastral e fiscalização tributária constitui medida fundamental para melhoria da eficiência arrecadatória.

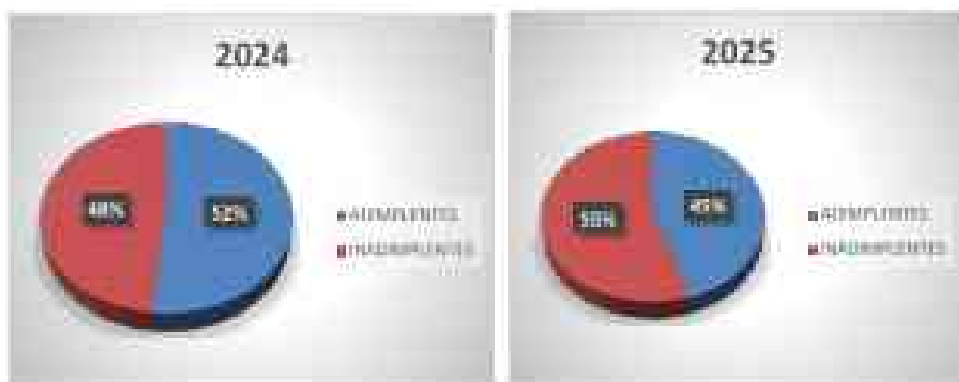

	2024	2025
ADIMPLENTES	7633	7025
INADIMPLENTES	7147	8641



7. FISCALIZAÇÃO DE OBRAS

O Setor de Fiscalização de Obras atuou de forma contínua no exercício de 2025, garantindo a regularidade construtiva e o cumprimento da legislação tributária municipal, realizando vistorias técnicas periódicas em canteiros de obras (públicas e privadas) para verificação de alvarás de construção, habite-se e regularidade documental.

Isso gerou um aumento na produtividade e arrecadação na crescente emissão dos documentos comparados aos anos anteriores, os dados apresentados indicam um crescimento significativo na emissão de documentos fiscais vinculados à atividade construtiva, refletindo o aumento da regularização das edificações no município.



	2023	2024	2025
ALVARÁ DE CONSTRUÇÃO	145	311	380
HABITE-SE	63	137	190

8. RELÁTÓRIO DO PONTO DE ATENDIMENTO VIRTUAL - PAV 2025.

O PAV (Ponto de Atendimento Virtual) da Receita Federal, atua como um facilitador de serviços federais, descentralizando o atendimento e aproximando a administração pública do cidadão, uma parceria do governo municipal junto a Receita Federal que gera comodidade, agilidade e economia, eliminando a necessidade de deslocamentos para cidades vizinhas ou centros maiores, com isso, os cidadãos podem evitar custos de transporte e tempo gasto, tornando a regularização de pendências fiscais e cadastrais um processo mais prático e humano.

O gráfico abaixo, demonstra a efetividade e resolutividade desses serviços ofertados a população em um comparativo dos anos 2023,2024 e 2025:



9. REFORMA TRIBUTÁRIA

Considerando as mudanças estruturais decorrentes da Reforma Tributária nacional, o município iniciou, no exercício de 2025, um processo de adequação institucional voltado à modernização e atualização da gestão tributária municipal.

Abaixo algumas das ações que o município realizou no ano de 2025:

- Capacitação da Equipe;
- Adaptação de Sistema;
- Adesão a NFS-e;
- Recadastramento Imobiliário

Essas medidas visam preparar a administração municipal para o novo cenário tributário nacional, assegurando a manutenção da capacidade arrecadatória e da autonomia financeira do município.



10. CONSIDERAÇÕES FINAIS

O Setor de Tributos desempenha papel estratégico no fortalecimento da gestão fiscal do município, sendo responsável pela administração eficiente das receitas tributárias municipais.

Os resultados apresentados neste relatório evidenciam avanços relevantes na arrecadação, na modernização dos processos administrativos e na ampliação das atividades de fiscalização tributária.

O aprimoramento contínuo da gestão tributária, aliado ao fortalecimento dos mecanismos de controle e transparência, constitui elemento essencial para a consolidação da responsabilidade fiscal e do desenvolvimento sustentável do município.

FAPEN - FUNDO DE 22 APOSENTADORIAS E PENSÕES



Diretora: Gécica Cleide da Costa
Endereço: Av. Prefeito Jorge Cavalcante Madeiro, 279 - Centro,
Campo Alegre/AL
Funcionamento: das 08:00h às 14:00h
Email: iprev.campoalegre@hotmail.com



DESENVOLVIMENTO DA GESTÃO PRODUTIVIDADE/RESULTADOS

Figura 1: Atendimentos – Setor Jurídico



Figura 2: Expedição de Portarias Administrativas



Figura 3: CTC expedida para servidor exonerado – Contagem Recíproca



Figura 4: Processos Administrativos Eletrônicos - Geral



Figura 5: Figura 5: Processos Enviados Eletronicamente ao TCE/AL



Figura 6: Benefício Previdenciário – Pensão por Morte



Figura 7: Benefício Previdenciário – Aposentadorias



Figura 8: Comparativo por Regras de Aposentadoria



Figura 9: Aposentadorias Concedidas – (2021-2024)



DESENVOLVIMENTO DA JUNTA MÉDICA OFICIAL PRODUTIVIDADE/RESULTADOS

Figura 1: Afastamentos por Incapacidade Temporária

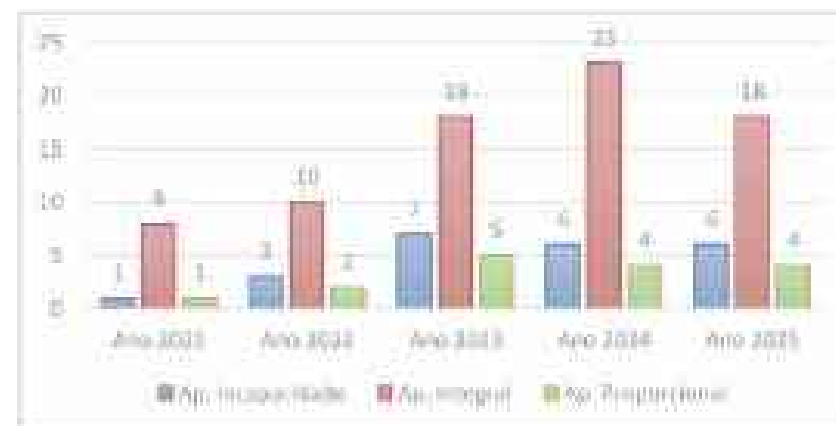

Figura 2: Afastamentos por Licença Maternidade



Figura 3: Readaptação Funcional



Figura 4: Perícias médicas realizadas (2021-2025)



Figura 5: Acompanhamento em pessoa da família

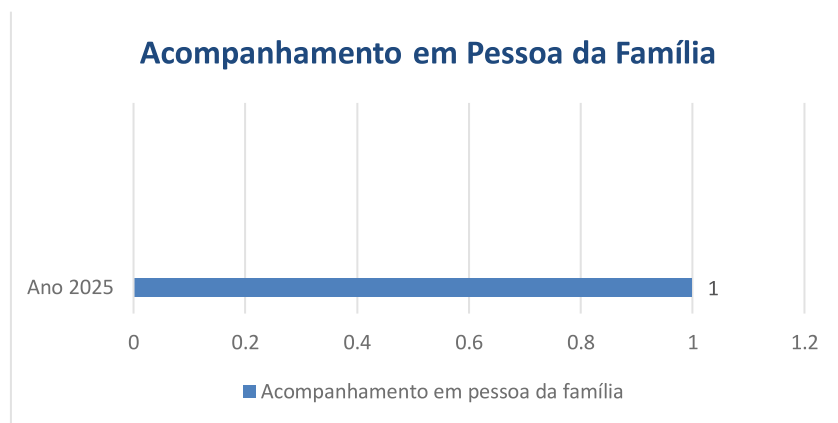

PROVA DE VIDA

Em 2025, foi implementado a prova de vida anual dos segurados e beneficiários, como medida de aprimoramento da gestão previdenciária. A iniciativa tem como objetivo garantir a atualização cadastral, assegurar a continuidade regular dos benefícios e prevenir pagamentos indevidos, contribuindo para a sustentabilidade e promovendo maior segurança e eficiência na gestão dos recursos previdenciários.





Prefeitura Municipal de Campo Alegre

CNPJ: 12.264.628/0001-83

Endereço: Rua Senador Máximo, 35 - 1º Andar - Centro

Telefone: 82 3275-1505 FAX: 82 3275-1505

E-mail: prefeitura@campoalegre.al.gov.br

Acesse
www.campoalegre.al.gov.br

 /prefeituracampoalegre

 /prefeituracampoalegre